Microfilm

40 PAGINE

Venerdì 30 Novembre 1979

Anno 111 - Numero 318

STAMPA SERA

OGGI
WEEKEND
SUPPLEMENTO
A COLORI

QUOTIDIANO DI INFORMAZIONI - Torino, via Marenco 32 - Tel. (011) 65.661 - Codice di avviamento postale 10100 - Spedizione in abbonamento postale (gruppo 1/70) - Lire 300 (arretrati il doppio)

Ora non sa dove andare

Il Messico respinge l'ex Scià

Farah Diba fa la spola fra l'albergo e la clinica dove è ricoverato il marito, ex Scià dell'Iran (Telefoto)

CITTA' DEL MESSICO — Il governo messicano ha reso noto ieri sera di aver deciso di non concedere all'ex scià dell'Iran un nuovo visto di entrata nel Messico.

L'annuncio, giunto inatteso, è stato dato dal ministro degli esteri messicano Jorge Castaneda, il quale ha affermato che la decisione è stata presa essendo il governo messicano giunto alla conclusione che «sarebbe contrario agli interessi del paese rinnovare il visto turistico concesso all'ex scià».

• Servizio a pagina 2 •

Meteorologi pessimisti - Pericolo per chi viaggia

Ancora nebbia nel week-end

L'infernale groviglio di auto e camion sulla Torino-Milano: sette morti fra le lamiere contorte (Foto Cesare Bosio)

Strade e autostrade «cancellate» dalla nebbia. Morti: ieri sette sulla Torino-Milano in un tamponamento infernale. Altre vittime (quattordici in totale) sulle altre arterie della Lombardia. Aeroporti chiusi a Linate e a Malpensa per mancanza assoluta di visibilità. E' proibito viaggiare. C'è anche lo sciopero dei treni (termina alle ore 21) e i caselli sono incustoditi per i pochi convogli ferroviari in circolazione. Per quanto riguarda la situazione meteorologica, gli esperti ritengono che il disagio e i pericoli dureranno.

• A pagina 7: i pullman sostitutivi dei treni

Grido d'allarme dell'Unione Consumatori italiani

Tredicesima: su 7000 miliardi più di 1000 andranno al fisco

ROMA — Gli italiani si apprestano a spendere nelle prossime settimane 6850 miliardi di lire. A tanto ammontano, secondo l'Unione nazionale Consumatori, le tredicesime che saranno corrisposte entro dicembre. In particolare 850 miliardi andranno ai dipendenti pubblici, 4650 a quelli privati (220 all'agricoltura, 3250 all'industria, 1180 al settore terziario), 1350 ai pensionati dell'Inps e delle varie amministrazioni pubbliche.

Di questa imponente somma, soltanto 1850 miliardi saranno distribuiti nel Mezzogiorno. Il fisco preleverà circa 870 miliardi dalle tredicesime dei lavoratori dipendenti e 210 miliardi da quelle dei pensionati.

Almeno un terzo dell'incremento di 1150 miliardi che i lavoratori troveranno complessivamente nelle buste paga è costituito dalla semplice maggiorazione degli scatti di contingenza, che dal febbraio 1979 sono stati 22: si tratta, quindi di un aumento illusorio dovuto alla diminuzione del potere d'acquisto della lira.

Sebbene falcidiata dalla crescente incidenta delle imposte dirette, una notevole parte delle tredicesime si riverserà fra poco sul mercato con i conseguenti effetti sui prezzi. Secondo l'organizzazione di consumatori, infatti, la maggiore domanda di fine anno, rispetto alle medie degli altri mesi, tocca, nei grandi magazzini, percentuali di aumento salite nel 1978 fino al 110% e produce notevoli rincari dei principali prodotti di consumo che, nel mese di dicembre dell'anno scorso, hanno superato il 20% dei prezzi medi dell'anno.

(Cavallo)

TORINO - Girotto pagato dal Sid

• A PAGINA 9 •

Reza Pahlavi aveva già pronto l'aereo per partire

L'improvviso voltafaccia del Messico: no allo Scià

CITTA' DEL MESSICO — L'annuncio messicano di non concedere più il visto d'ingresso all'ex Scià ha costituito una sorpresa in quanto, nella giornata di ieri, gli ambienti vicini all'ex sovrano iraniano a New York avevano detto che si attendevano un ritorno dello Scià in Messico in qualsiasi momento. Sulla pista dell'aeroporto Kennedy era già pronto a partire l'aereo personale di Reza Pahlavi con la bandiera messicana disegnata sulla fusoliera. Sinora il governo messicano aveva detto che non si sarebbe opposto al ritorno dello Scià, che ha trascorso 123 giorni a Cuernavaca prima di recarsi per cure mediche negli Stati Uniti il 23 ottobre scorso. Alle prese di posizione iraniane secondo cui le relazioni con il Messico avrebbero potuto essere danneggiate qualora all'ex Scià fosse stato permesso di vivere in Messico, i funzionari messicani avevano più volte risposto che «non sarebbe stato permesso ad un qualche governo o Paese di decidere la nostra politica». E ciò fino a ieri.

Ieri sera invece, improvvisamente, il voltafaccia. Nella sua dichiarazione il ministro degli Esteri messicano Jorge Castaneda ha affermato che l'ambasciatore messicano negli Usa informerà la famiglia dell'ex Scià della decisione del governo messicano di non rinnovare il visto turistico a Reza Pahlavi. Ha aggiunto che quando venne concesso allo Scià il visto valido 6 mesi lo scorso giugno, ciò avvenne «nel quadro dell'antica e rispettata tradizione del Paese di ricevere tutti coloro che, senza tener conto delle loro concezioni ideologiche, avessero voluto godere dell'ospitalità messicana».

«Attualmente — ha continuato il milistro degli Esteri messicano — la situazione è mutata radicalmente. Il mondo si trova di fronte ad una vera crisi che il segretario generale dell'Onu ha definito come una minaccia alla pace e alla sicurezza internazionali. Uno degli elementi della crisi è la detenzione di ostaggi da parte di studenti iraniani all'ambasciata americana nell'Iran. Il governo messicano ha vivamente condannato atti del genere, che costituiscono una flagrante violazione di una delle più vecchie e rispettate norme internazionali, anche in tempi di guerra, quella della immunità diplomatica. Un altro degli elementi centrali della crisi è la personalità dello stesso Scià. A motivo di questa nuova situazione il governo messicano ha soppesato tutti i fattori essenziali, conscio del suo dovere di fronteggiare soprattutto gli interessi vitali del Paese. Abbiamo raggiunto la conclusione che sarebbe contrario a questi interessi rinnovare il visto concesso all'ex Scià».

Questo visto, concesso il 6 giugno scade il 9 dicembre prossimo. In teoria l'ex Scià potrebbe tornare in Messico e restarvi sino a tale data, ma ciò viene considerato molto improbabile. In pratica, l'ex Scià non sa dove andare. In passato, oltre al Messico, c'era stato soltanto Sadat (Egitto) a offrirgli ospitalità, ma è difficile che ora rinnovi questa offerta. Di fronte al veto messicano, Reza Pahlavi potrebbe restare negli Stati Uniti?

Il portavoce della Casa Bianca, Jody Powell, ha risposto: «Non abbiamo fatto pressioni per farlo partire né le stiamo facendo per farlo restare qui — ha detto —Lo Scià è stato ammesso in Usa per motivi umanitari. Egli è libero di fare ciò che gli pare».

Gli Stati Uniti hanno chiesto alla Corte internazionale di Giustizia dell'Aja, principale organo giudicante delle Nazioni Unite, di intervenire presso l'Iran per ottenere la liberazione dei 49

Le notizie di oggi

● **All'asta collezione di Cartier.** *La vendita all'asta della collezione di Louis Cartier, nipote del fondatore della gioielleria Cartier, si è conclusa a Montecarlo con un incasso di tre miliardi 586 milioni di lire italiane derivante dalla vendita di 417 pezzi tra cui mobili antichi, porcellane, disegni d'autore e oggetti d'argento.*

● **Altissimo insiste: «ero» controllata.** *Somministrazione controllata dell'eroina o di un altro prodotto alternativo per eliminare gli spacciatori di droga. Questa la proposta che il ministro Altissimo ha ribadito ieri durante il dibattito indetto a Roma dalla gioventù liberale sulla droga.*

● **Asta di vasi da notte.** *Circa 140 vasi da notte nei più diversi materiali, dal vetro alla porcellana, dallo stagno al rame all'ottone e alla semplice terracotta, sono stati ieri messi all'asta a Bayreuth, nella Germania Ovest. Il «pezzo» più raro, venduto per circa un milione di lire, è stato un vaso del diciassettesimo secolo con incisi leoni rampanti e cuori.*

● **Rapina record a Milano.** *Due commando armati hanno fatto irruzione alle sei di stamane nel grande cortile della Autotrasporti Gorla, vicino alla Stazione Centrale di Milano, e dopo aver immobilizzato e imbavagliato sei camionisti, sono fuggiti con tre autotreni-frigoriferi carichi di derrate alimentari, per un valore superiore ai 300 milioni di lire.*

● **Bombe per il Papa.** *Un gruppo estremista islamico ha fatto esplodere questa notte nove potenti cariche di dinamite in altrettante banche di Istanbul per protestare contro la visita del Papa in Turchia.*

● **Raid squadristico.** *Un'assemblea studentesca in corso ieri sera in una scuola elementare nei pressi di piazza Bologna, a Roma, è stata sconvolta dall'assalto teppistico di un gruppo di circa 20 giovani che hanno malmenato i presenti e si sono abbandonati ad atti di vandalismo.*

■ **«Metro» di Roma.** *Il «metro» romano rischia di essere precluso alle esigenze degli handicappati: i lavori di completamento della linea «A» non avrebbero infatti tenuto conto finora del problema di quei minorati fisici che abbiano difficoltà nel camminare.*

■ **Morta per aborto.** *Una ragazza di 21 anni, Giovanna Erba, studentessa di Napoli, è morta per aborto clandestino. E' accaduto l'estate scorsa ma la verità è venuta a galla soltanto oggi. Sarebbe stato il fidanzato della giovane, Agostino Casillo, 19 anni, a convincerla a rivolgersi ad una praticona.*

Mini proroga per le tasse

ROMA — Mini-proroga per la scadenza dell'autotassazione per gli scioperi nelle banche. Il Ministero delle finanze ha reso noto che, in considerazione delle agitazioni sindacali dei bancari proseguite anche oggi, ultimo giorno utile per il versamento degli acconti d'imposta (Irpef, Irpeg e Ilor) e delle ritenute alla fonte sugli interessi dei depositi e dei conti correnti bancari, è stato disposto che saranno considerati validi a tutti gli effetti anche i versamenti che verranno fatti il primo giorno di riapertura degli sportelli bancari ed esattoriali.

«Limitatamente ai versamenti in esattoria di acconto dell'Irpeg e dell'Ilor e delle ritenute sui depositi e conti correnti bancari — prosegue il comunicato delle finanze — lo stesso Ministero ne ha riconosciuto la tempestività, anche se eseguiti nella giornata del 30,

Domani scatta il nuovo aumento deciso dal governo

Treni: in 3 mesi le tariffe cresciute del 20 per cento

Percorsi	1ª CLASSE			2ª CLASSE		
	Vecchie tariffe	Aumento 1° sett.	Aumento 1° dic.	Vecchie tariffe	Aumento 1° sett.	Aumento 1° dic.
Torino-Roma	23.300	25.600	28.100	12.900	14.200	15.700
Torino-Bologna	11.700	12.850	14.500	6.500	7.400	8.100
Torino-Napoli	28.900	31.800	35.000	15.900	17.500	19.200
Torino-Bari	31.200	34.300	37.800	17.100	18.800	20.700
Torino-Reggio C.	33.300	36.600	40.700	18.000	19.800	21.900
Torino-Venezia	14.600	16.100	17.700	8.100	8.900	9.800
Roma-Palermo	29.400	32.300	35.500	16.100	17.700	19.500

Da domani treni più cari. Scatta un aumento del 10 per cento che va ad aggiungersi al precedente del 10 per cento del 1° settembre. Nel giro di tre mesi il «ritocco» delle tariffe è stato quindi del 20 per cento.

Con questi aumenti, le ferrovie dovrebbero incrementare i loro introiti di circa 230 miliardi. Sempre poco, secondo l'amministrazione delle ferrovie, per far fronte a un deficit che, nell'anno in corso, dovrebbe essere di circa 1300 miliardi. Le previsioni per il 1980 non sono migliori:

Questi passivi ripropongono il problema di una profonda riforma dell'azienda e di un riordino nella giungla delle riduzioni tariffarie.

Varese - In carcere anche un industriale

Comandante della Finanza arrestato per fatture false

VARESE — L'ex comandante della Compagnia di Varese della Guardia di finanza, il capitano Ermes Disetti, di 35 anni, è stato arrestato su ordine di cattura del sostituto procuratore della Repubblica presso il tribunale di Varese, Franco Mancini, per aver favorito, dietro compenso, un traffico di fatture Iva false per forniture e prestazioni inesistenti.

Su ordine dello stesso magistrato è stato arrestato anche l'industriale di Caronno Varesino Dino Lorigiola, di 56 anni, coinvolto in questo traffico. Il dott. Mancini avrebbe inoltre emesso otto comunicazioni giudiziarie nell'ambito della stessa inchiesta. Il capitano Disetti è figlio dell'ex sindaco di Gemona (Udine).

Secondo le informazioni raccolte negli ambienti giudiziari di Varese, le fatture avrebbero riguardato ditte impegnate nell'attività di ricostruzione del Friuli dopo il terremoto del 1976. L'inchiesta si svolge nel massimo riserbo e non sono ancora del tutto chiari i contorni della vicenda.

Pare che la magistratura si sia interessata del fatto su segnalazione o denuncia di un dipendente di Lorigiola, titolare con altri soci di un'azienda di Gallarate che si occupa di segnaletica e della realizzazione di cartelloni pubblicitari. Lorigiola ed il capitano Disetti si sarebbero conosciuti durante l'esecuzione di alcuni lavori eseguiti dall'industriale nella caserma della Guardia di finanza di Varese.

Gli arresti sono stati compiuti nei giorni scorsi ma se ne è avuta notizia soltanto ieri sera.

STAMPA SERA
Sandro Doglio
direttore responsabile

Editrice LA STAMPA S.p.A.
Presidente Giovanni Giovannini
Amministratore Delegato e Direttore Generale
Umberto Cuttica
Consiglieri Vittorino Chiusano
Carlo Masseroni
Cesare Romiti
Sindaci Alfonso Ferrero (presid.)
Pierluigi Bertola
Secondino Riotto

© 1979 Ed. LA STAMPA S.p.A.

CERTIFICATO N. 184 DEL 19-3-1979

Restituita anche la cauzione (venti milioni)

Crociani è rimesso in libertà dalla magistratura messicana

CITTA' DEL MESSICO — Camillo Crociani condannato con l'on. Tanassi e i fratelli Lefebvre, tutti già tornati in libertà, per lo scandalo Lockheed, è di nuovo libero, in base ad un'ordinanza con la quale la magistratura penale messicana in data 21 novembre scorso ha rimosso le misure di fermo cautelativo disposte due mesi fa dalla stessa magistratura, su richiesta del governo italiano. L'ordinanza stabilisce pure la restituzione al Crociani dei 500.000 pesos (circa venti milioni di lire) di cauzione.

Il provvedimento ha suscitato qualche stupore in quanto l'ambasciata d'Italia in Messico aveva depositato entro i termini (precisamente il 19 novembre) al ministero degli Esteri messicano la richiesta formale di estradizione.

Sembra che il giudice José Mendez Calderon abbia accolto la tesi di rilascio dei difensori del Crociani per non essere giunta sul suo tavolo la documentazione italiana entro il termine di due mesi da lui stesso fissati nell'ordinanza di arresto emesso il 21 settembre (Crociani venne poi arrestato il 25 settembre).

Interrogata dall'Ansa, l'ambasciata d'Italia ha detto di aver fatto immediatamente un passo presso il ministero degli Esteri messicano per far presente che la richiesta di estradizione presentata dall'ambasciata stessa il 19 novembre avrebbe dovuto interrompere, a norma di legge, i termini di prescrizione dello stato di fermo in cui si trovava il Crociani, e che la richiesta italiana era da considerarsi perfettamente in regola essendo stata presentata in tempo all'autorità competente a riceverla, ossia il ministero degli Esteri. Lo stesso giudice che ha decretato la liberazione del Crociani ha inoltre rinviato ad un secondo momento il parere sull'ammissibilità della richiesta italiana circa la quale, in ultima istanza, si dovrà pronunciare il governo messicano.

Il contrasto fra la tesi italiana e l'atteggiamento del giudice messicano verte sulla mancata tempestiva trasmissione della richiesta italiana da parte del ministero degli Esteri messicano alla magistratura messicana, ritardo che — secondo l'ambasciata italiana — è totalmente irrilevante.

Roma - Un commando stamane

Sparano a un ginecologo

ROMA — *Cinque giovani (due uomini e tre donne) armati e mascherati hanno fatto irruzione stamane alle 10 nello studio medico del ginecologo dott. Giulio De Fabritiis, al primo piano dell'edificio in via Tuscolana 763. Il medico è stato ferito con colpi di pistola sparati alle mani. Guarirà in 30 giorni.*

Al momento dell'irruzione nello studio erano presenti, oltre al dottor De Fabritiis, la segretaria e cinque clienti, tutte donne. Le sei persone sono state rapinate e quindi legate. I giovani hanno poi condotto il medico nel bagno dove gli hanno sparato alle mani. Prima di fuggire, hanno tracciato sui muri la scritta «Reparti proletari per l'esercito di liberazione comunista» e alcuni slogan.

Il medico è stato ricoverato all'ospedale San Giovanni, dove è stato curato e giudicato guaribile in trenta giorni per le fratture alle mani causate dai colpi.

I monumenti di Torino alla ribalta, dopo la vicenda del «Caval 'd brons»

Quel crociato maniaco del verde che non taglia in due gli infedeli

Da 126 anni Amedeo VI di Savoia in piazza Palazzo di Città volta sdegnosamente le spalle al municipio a cui appartiene per magnanimo dono del pronipote Carlo Alberto - Il bolognese Pelagio Pelagi scolpì la statua, Cavour con il suo «gran ministero» la inaugurò, il disegnatore Bioletto la completò

Il monumento visto da Bioletto

Dall'alto dei suoi tre metri e più di statura, issato sul piedistallo, la spada ricurva in pugno, la mantellina svolazzante, volge le spalle al municipio, incurante della vita che si svolge tra le pareti del civico palazzo.

Lo fa da 126 anni, con l'espressione sprezzante di chi è in tutt'altre faccende affaccendato: deve infatti calare un fendente su un saraceno atterrato ai suoi piedi sopra a un altro già morto. Ma anche quest'obbligo di guerra non sembra impegnarlo troppo, se sin dall'inizio i cronisti che descrissero il personaggio ebbero a dichiarare: «*Né dal volto né dalla risolutezza del gesto traspare quell'ardimento che doveva essere proprio del grande guerriero*».

Di diversa opinione fu invece un famoso caricaturista degli Anni Trenta, Bioletto, che, completando le intenzioni dello scultore, realizzò il gesto e presentò ai lettori di Stampa Sera un «taglio in due di saraceno».

A leggere le cronache del secolo scorso, quando il monumento fu inaugurato, si apprende che Amedeo VI di Savoia era «*un prode guerriero e sapiente reggitore di popoli, il quale dall'armatura dei colori di cui era solito vestirsi, fu soprannominato il Conte Verde*».

Ed è soltanto con quell'appellativo curioso, testimonianza di una monomania un po' superstiziosa, che la gran parte dei torinesi conosce quel suo regale antenato.

Aveva 14 anni, nel 1348, quando a un torneo bandito a Natale si presentò vestito di verde su un cavallo bardato di verde. Vinse e da allora — come documentano i conti camerali — quel colore divenne il suo modo di essere: verdi la sua biancheria, le lenzuola, i panneggi delle sue stanze, le vesti dei suoi arcieri, incluse le lance.

E verde con ricami d'oro (da lui chiamati «nodi d'amore») sarebbe — se non fosse di bronzo — la maglia che il bolognese cav. Pelagio Pelagi, pittore di Corte e professore di ornato «di cui meritatamente l'Italia si onora» gli fece indossare sotto il corsaletto nel monumento in piazza Palazzo di città cominciato per incarico del re Carlo Alberto nel 1844 e finito tre anni dopo.

I dati genealogici lo classificano figlio di Aimone il pacifico e di Jolanda del Monferrato; ma il passante che, curioso di come si possa diventare soggetto da statua, cercasse sul piedistallo di granito annotazioni biografiche, rimarrebbe deluso.

«*Questo ricordo della spedizione in Oriente del Conte Verde fu commesso dal Re Carlo Alberto e donato alla città di Torino per ricambiarle l'affettuosa letizia onde fece più solenni le nozze dell'augusto suo Primogenito al quale era poi dato inaugurare sì cospicuo monumento di gloria nazionale e domestica*».

Un parlar per enigmi che si spiega con il fatto che, per ragioni di spazio, l'iscrizione è soltanto la sintesi di quella, assai più ampollosa, dettata dall'«illustre cav. prof. Paravia» che spiegava l'*iter* singolare del monumento, frutto di scambio di convenevoli tra un municipio e un re.

La vicenda è tramandata ai posteri anche dal lungo verbale della seduta straordinaria (numero 45) che il Consiglio delegato di Torino tenne il 7 maggio del 1853, presieduto dall'avvocato Giovanni Notta sindaco di recentissima nomina, per firmare l'atto di cessione dell'opera alla città di Torino.

Dello scoprimento del simulacro — avvenuto a mezzodì di quello stesso giorno — si era preso la briga Cavour in persona. E con lui era presente al completo quello che la storia definì il suo «gran ministero»: il cav. Dabormida (Affari esteri), il conte Gustavo Ponza di San Martino (Interno), il cav. Carlo Boncompagni (guardasigilli), il cav. Alfonso La Marmora (Guerra e Marina), il comm. Luigi Cibrario (Pubblica Istruzione), il cav. Pietro Paleocapa (Lavori pubblici).

La cerimonia rappresentava la conclusione di una vicenda cominciata undici anni prima.

Nell'aprile del 1842 alla Gran Madre di Dio si erano celebrate le nozze di Vittorio Emanuele duca di Savoia con Maria Adelaide d'Asburgo.

Era la prima volta che si vedevano a Torino feste pubbliche senza l'intervento della polizia e per la prima volta il cocchio regale, muovendo dal Valentino, procedette tra la folla senza scorta. Il cannone tuonava, le campane suonavano a festa

Per ricordare l'avvenimento il Comune pensò bene di sistemare nel cortile una statua dedicata a un antenato della famiglia.

Chi scegliere? Evidentemente quei valentuomini furono affascinati dalle imprese del cavaliere medioevale che era riuscito ad estendere rapidamente i confini del suo dominio sia piegando in armi i parenti piemontesi e i Visconti, sia astutamente negoziando cessioni di terre.

Può anche essere che sulla scelta abbia influito la considerazione che di Amedeo VI esisteva un ritratto nel castello di Lanzo dal quale Carlo Emanuele I aveva fatto trarre una copia per la sua galleria e, perché no, la maliziosa considerazione che quel verdeggiante guerriero era l'inventore del Collare dell'Annunziata, una sofisticata onorificenza istituita nel 1362 per riaccendere nei suoi fidi lo spirito cavalleresco a maggior sostegno della monarchia sabauda.

All'uopo si era servito dell'immancabile nodo d'amore e del motto Fert, di incerta interpretazione: a meno che sulla scorta della Giarrettiera inglese istituita qualche anno prima non vi si leggesse l'invito a una impresa galante: «*frappez, entrez, rompez tout*» (bussa, entra e rompi tutto).

Il collare pendeva infatti da una mano (l'altra si appoggiava allo scudo) della maestosa statua che lo scultore Bogliani — l'autore della statua a Pietro Micca inaugurata dieci anni prima nell'interno dell'Arsenale — eseguì per incarico del Municipio e che rimase a lungo nel cortile del palazzo fino a che il re Carlo Alberto pensò di farne un'altra da collocare in piazza e la commissionò al Pelagi.

Per quest'opera che, come scrissero le cronache, «depose la più bella corona e forse la più duratura alle tante che il Genio aveva già deposto sul canuto capo dell'artista ormai settantacinquenne», l'ispirazione venne

Il Conte Verde sta per uccidere un turco con una sciabolata: il gruppo suscitò vivaci critiche tra i contemporanei perché appariva statico (Foto Piero De Marchis)

però da una delle imprese guerriere meno felici del conte: la crociata.

Per accontentare il papa Urbano V, con adeguato seguito di principi e cavalieri sempre di verde vestiti, era salpato da Venezia su galere venete, liguri e marsigliesi prese a nolo per portarsi in Oriente al soccorso dell'imperatore greco Giovanni Paleologo, suo cugino, prigioniero dei turchi. Un'avventura dispendiosa in cui il papa se la cavò con tanti ringraziamenti e da cui il conte uscì scottato, tanto da dover ricorrere ai ripari ripartendo in aiuto di Lodovico d'Angiò alla conquista del regno di Napoli. Il Sud gli fu fatale: a soli 50 anni la peste lo uccise in Molise e poco mancò che la nave che riportava a casa le spoglie non naufragasse durante una burrasca.

Il gruppo del Pelagi fu affidato per la fusione alla fonderia Colla, «l'unica in tutto lo Stato per la fusione in bronzo di opere colossali».

Il prezzo del getto — difficilissimo, ma perfettamente riuscito — fu di 130 mila lire, che con le altre spese di modellatura, di fondita, del piedestallo, di trasporto e collocamento portò il costo complessivo a 270 mila lire.

Troppo, a detta dei diligenti compilatori di guide e degli storici, tutti concordi nel giudicare l'opera fredda e accademica. «*L'insieme del gruppo manca di naturalezza, di energia, di concordanza. Nel volto del vinto niun segno d'angoscia né di terrore, così e pure del Conte Verde*» (Carlo Morando — I monumenti di Torino — 1884).

Tuttavia alla descrizione del «monumento patrio» i giornali dedicarono molte colonne in appendice e il libraio Giuseppe Macaio di via Po (in faccia al caffè di Venezia) pubblicò un libretto in ottavo illustrato a cura di Guglielmo Stefani «con i ricordi storici del conte».

Bello o brutto che fosse, passarono però sei anni (e Carlo Alberto nel frattempo abdicò e morì in esilio) prima che, per l'anniversario dello Statuto, avvenisse l'inaugurazione in piazza e «*a un cenno del signor Presidente del Consiglio dei ministri, il monumento è scoperto al suono di musicali istrumenti e fra i vivi e reiterati applausi degli astanti*».

Vittoria Sincero

Così appare, visto dall'alto, il monumento ad Amedeo VI di Savoia nella piazza del Municipio

ECONOMICI

In tema di offerte di impiego o lavoro, l'editore ricorda che la legge 9.12.1977 n° 903 vieta discriminazioni sul sesso e l'inserzionista è impegnato a rispettare tale legge.

1 Commerciali

CEDO attrezzatura completa di stampi per costruzione propria per bilance automatiche e pesa persone. In varie versioni. Più stampi per affettatrice. Tel. 760132.
CEDO 8 torni automatici e varie attrezzature per minuteria metallica più avviamento; con buon giro d'affari. Tel. 760.132.

2 Affari e capitali

FID

AAAAAAAAA. PRESTITI a tutti residenti Piemonte, Lombardia, Liguria. E' la prima società del settore specializzata per prestiti immediati su auto (anche ipotecate) e mutui su alloggi ville terreni.
FINANZIARIA FID
Sede centrale via Carnaia 18. Telefoni: 542.834 530.445

A tassi bancari e senza cambiali si finanziano dipendenti impiegati con celerità discrezione e cortesia. Telefonare 549.254.

3 Aziende, negozi

A.A.A. OFFICINA meccanica snc vicino corso Francia ex dazio produzione attrezzeria precisione stampaggio lamiera area mq 700 altezza 4,30 locazione 500 mila mensili rilevante utile netto documentabile per cause interne cedesi. Tel. 789.132 - 780.1656.
A.A. FASANO quasi 20 anni di esperienza nella cessione di aziende commerciali-industriali e negozi. Assicuriamo la massima rapidità e garanzia. Fasano 696.4180 - 696.4670.
ACQUISTO contanti mobilificio o attività diverse con licenza e locali per esposizioni mobili. Telefono 306.559.
AFFARE cedo gastronomia salumeria 30ennale su via di forte passaggio richiesta L. 9 milioni 500 mila trattabili. Telefono 329.87.85.
AFFARE Nichelino cedo minimarket attrezzato ottimo incasso zona servitissima 110 mq. Tel. 836.135 - 882.137.
AFFARE privato vende ristorante pizzeria zona piazza Bengasi Torino richiesta 44 milioni anche dilazionati. Tel 606.9766 ore pasti.
ALIMENTARI minimarket ampio zona La Barca-Settimo levata mensile 7 milioni cedo 14 milioni dilazionabili. Telefono 633.429.
ATTENZIONE causa esperio cedo rivendita pane alimentari tabelle I VII ottimo incasso. L. 10 milioni. Telefono 329.87.85.
ATTENZIONE causa allergia cedo negozio acconciature per signora richiesta L. 4 milioni 500 mila zona corso Marconi. Telefono 329.87.85.
ATTENZIONE cedo causa esperio ottimo incasso bar super tavola calda pizzeria zona Fiat Mirafiori. Telefono 329.87.85.
ATTENZIONE ristorante zona pregiata gestione ultra 20ennale incasso 150 milioni annua facile miglioramento cedesi occasione per anzianità. Tel. 518.086 Balma via Sacchi 26 Torino.
BAR super semicentrale con alloggio incasso 100 mila giornaliere incrementabili cedesi 25 milioni facilitando. Tel. 531.760.
BELLETTI corso Vinzaglio 12 bis cede zona S. Rita ritiro attività avviatissimo carta parati ampi locali volendo anche mura. Telefonare 519.204.
BELLISSIMA tintoria macchinario nuovo arredata elegantemente ottimo incasso cedesi Borgo S. Paolo. Tel. 830.052.
CONFETTERIA centralissima zona forte passaggio vendo. Telefono 534.675.
DI SALVATORE corso Turati 13 cede importante officina meccanica lavorazioni particolari ottimo portafoglio clienti nazionali, cintura Biella.
DI SALVATORE 581.684 cede in provincia Torino industria cassana rinomanza nazionale con importante marchio, attrezzature complete, giro annuo rilevante.
DI SALVATORE corso Turati 13 cede elegante avviatissimo negozio biancheria intima e casa mq 140, ampie vetrine tabella IX, X, XIV zona industriale Canavese.
DI SALVATORE corso Turati 13 cede abbigliamento genere in Moncalieri, elevato giro affari annuo, utili dimostrabili, richiesta 40 milioni trattabili. Dilazioni.
FABANO 696.4180 ferramenta utensileria coltori cintura Torino incasso 150 milioni anno. Cede: 15 milioni più merce 60-70 milioni.
FABARO 696.4180 ricambi auto stampaggio lamiera cintura Torino. Capannone mq 3500, palazzina-uffici mq 550, alloggio custode. Macchinario moderno completo, clientela su scala nazionale ed estera. Giro affari annuo: oltre un miliardo e mezzo incrementabile, reddito interessante. Richiesta: 680 milioni. Scorte vive circa 250 milioni.
FABANO 696.4180 bar superaccessoriato zona Pinerolo attrezzatura nuova alloggio incasso oltre 200 mila. Cede: 60 milioni. Dilazioni.
FINALE Ligure cedesi negozio abbigliamento biancheria maglieria tabelle 9 e 14, centralissimo ben avviato modico affitto, sicuro reddito. Inventario a parte L. 20 milioni. Telefonare 019 690 996 - 670.676.

FRANA cede **ristorante** rinomata cucina arredato raffinato esposizione arte moderna ideale per rappresentante. Tel. 511.690.

GIRARROSTO arredatissimo in zona commerciale incasso 100 mila giornaliere incrementabili vendo L. 13 milioni anticipo 5 milioni. Tel. 519.879.
RISTORANTE a 36 km da Torino con 190 coperti conduzione famigliare ottimo incasso annuo cedesi; tel. 760132.

Fiduciaria immobiliare spa

ACQUISTA

INTERI STABILI IN TORINO E CINTURA

SI ASSICURANO RAPIDE TRATTATIVE, MASSIME VALUTAZIONI, PAGAMENTO CONTANTI, RISERVATEZZA ASSOLUTA

TORINO
VIA PAPACINO 2
(ANGOLO CORSO MATTEOTTI)
556956 ric. aut.

RISTORANTE composto da 5 locali vetrine via S. Quintino costruzione rinnovata ottimo investimento 10 milioni all'acquisto restante mutuo fondiario Fiduciaria Immobiliare 556.956.
SUPERMERCATO 1500 mq locale licenza ottava zona altamente commerciale forte utile. Tel. 513.022 - 530.800 - 547.821.
TORREFAZIONE bar cedesi in zona Francia buon incasso. Tel. 380.810.

4 Terreni

PAVAROLO terreno mq 1100 progetto approvato mc 550 spese urbanizzazione assolte L. 15 milioni. Tel. 842.606 ore ufficio.
PAVAROLO vendo terreno 1700 mq con progetto approvato per villa bifamiliare a L. 11 mila mq; tel. 578609.
TERRENO agricolo 18 mila mq fronte strada Settimo-Volpiano vendo anche frazionato a L. 3200 mq. Telefonare 578.609.
TERRENO Cossombrato (Asti) 5000 mq edificabili uso industriale L. 15 milioni. Italcase vende tel. 512.870 - 513.017.
TERRENO industriale con licenza per capannoni e uffici adiacente Torino comodo tangenziali e autostrade 13 mila mq in lotti di diversa metratura Fiduciaria Immobiliare 556.956.
TERRENO provincia Asti 2 giornate 1/2 completamente a vigneto L. 6 milioni 700 mila. Italcase vende tel. 513.017 - 512.870.

5 Locali e negozi

domande

A.A. CAPANNONI industriali cerchiamo in acquisto-affitto. Rapidità e garanzia. Abbiamo quasi 20 anni di esperienza. Fasano 696.4670.
ACQUISTASI locali uso industria magazzino da mq 100 a mq 1000 in Torino o prima cintura. Tel. 339.886.
ACQUISTIAMO locale Torino o prima cintura 500-600 mq anche locato purché buon reddito immobiliare Alta 687462.
NAZIONALCASE acquista direttamente capannoni magazzini semiinterrati pagamento contanti serietà tel. 747148 761459.
PRIMARIA ditta arredamenti di interni cerca secondo negozio con bella esposizione e magazzino mq 500 circa in zona semicentrale o periferica di grande passaggio. Preferibilmente in affitto. Scrivere: «Publikompass 426 — 10100 Torino».
PRIVATO ristrutturato cerca in affitto urgentemente negozio con vetrina zona Porta Nuova via Madama Cristina tel. 659859.

offerte

A. MADONNA di Campagna vendesi negozio libero mq 55 retro abitabile cucinino lamia 20 milioni. Centralediile, tel. 532.409.

AFFARONE reddito mensile L. 95 mila vendo muri negozio adibito bar zona S. Donato a 22 milioni, dilazioni. Tel. 442.333.
CASABIANCA vende in Borgo Vittoria box auto di mq 12 L. 8 milioni. Tel. 531.310.
CASALEGNO A Orbassano (To) basso fabbricato adatto uso deposito di mq 500 con uffici e servizi oltre ampio locale uso deposito piano seminterrato; forte mutuo fondiario; per informazioni, tel. 838444.
CASALEGNO B Rivalta (To) magazzino libero recente costruzione piano seminterrato mq 20 L. 6 milioni occasione (eventuale appartamento stesso stabile); tel. 838444.
CASALEGNO C via Pomaretto magazzino seminterrato mq 230 oltre muri negozio con retro mq 30 liberi recente costruzione, vendiamo in blocco L. 73 milioni; tel. 838444.
CASALEGNO D Bruino (To) zona mercato dei bestiame 2 ampi box auto liberi nuovi piano seminterrato L. 7 milioni 500 mila cadauno. Tel. 838.444.
CENTRALE via Boucharon 8 complesso di mq 400 circa adibito a negozio con vetrine accesso carraio 3 box ottimo reddito prezzo 68 milioni Fiduciaria Immobiliare 556.956.
CERVINO 772.623 vende libero adiacenze corso Potenza negozio mq 100 L. 30 milioni dilazionabili.
CONSULEDILE 533.322 vende in posizione commercialissima fronte mercato piazza Borromini muri negozio drogheria. 10 milioni 800 mila. Ottimo per investimento.
CORSO Regina 6 ampi locali vetrine sul corso adatto qualsiasi attività annesso magazzino e posti auto per carico scarico merci agevolazioni pagamento con mutuo Cassa Risparmio Fiduciaria Imm. 556.956.
FASANO 696.4670 stabilimento nord Torino adiacente tangenziale: mq 2000 su terreno di 4000, montacarichi. Adatto attività commerciale-manifatturiera. Affitto: 3 milioni 500 mila.
FASANO 696.4670 capannone industriale Madonna Campagna: mq 420 su terreno di 900, palazzina 4 alloggi di camere tinello cucinino, 2 boxes. Affitto. Richiesta: 140 milioni.
FISPAO Fiduciaria S. Paolo spa vende in Crocetta in stabile signorilmente rifinito intero piano primo mq 350 circa uso ufficio o rappresentanza anche divisibile con ingresso indipendente e aria condizionata. Tel. 512.222.
LABORATORI con riscaldamento centrale e bagno costruzione nuova mq 100 piano seminterrato adatto anche ufficio adiacente corso Cirié 14 milioni 300 mila contanti più piccolo mutuo Fiduciaria Immobiliare 556.956.
LABORATORIO con uffici piano terreno con accesso carrato adiacente corso Marconi prezzo 32 milioni Fiduciaria Immobiliare 556.956.
LIBERO negozio adatto reddito o varie attività mq 150 zona piazza Repubblica vendiamo con minimo anticipo resto comode rate. SIS 532.080 - 519.977.
LOCALE industriale Mappano mq 2900 terreno mq 7000 libero subito vende Agenzia Troglia tel. 238.606.
MURI negozio con licenza macelleria zona Parella vendesi blocco per ritiro commercio 28 milioni. Agenzia Troglia 238.606.
NEGOZIO veramente interessante con annesso magazzino e posti auto volendo buon reddito o disponibilità locali adiacente Porta Nuova - Fiduciaria Immobiliare 556.956.
PIAZZA Carducci angolo via Genova 18 negozio libero di mq 90 circa con eleganti arredi di scaffalature e soppalco prezzo 57 milioni Fiduciaria Immobiliare 556.956.
BAR vende zona Francia locale mq 1270 con annesso alloggio mq 110 mutuo dilazioni di pagamento.

UTIP 531.186 vende in zona commercialissima negozio locato a primaria azienda commerciale sviluppato su 3 piani 68 milioni 900 mila facilitazioni pagamento. Visite per appuntamento.

VIJNO affitta locali esclusivo uso magazzino via Buenos Aires presso corso Agnelli mq 300 circa. Tel. 713.126 - 726.980.
VIJNO vende libero negozio via Ascoli angolo via Capua completamente ristrutturato mq 200. Tel. 713.126 - 726.980.
VIJNO vende libero locale esclusivo uso magazzino presso zona Mirafiori mq 300 circa. Tel. 713.126 - 726.980.

7 Offerte lavoro e impiego

operai, autisti, fattorini

A.A.A. ASSUMESI ragazzi ragazze 420 mila mensili lavoro organizzato. Presentarsi, ore ufficio: via Baretti 23 interno cortile.
AUTOMOTOR concessionaria Fiat ricerca per Torino via Cassini 46 zona Crocetta meccanici qualificati età massima 30 anni. Richiesta esperienza su vetture Fiat meglio se conoscenza motore diesel. Retribuzione 3° livello commercio presentarsi in orario di lavoro.
BATTILASTRA provetto cerca concessionaria Fiat Orecchia & Scaverda. Presentarsi: corso Lecce 56, signor Aravecchia.
CERCANSI elettricisti pratici impianti industriali e bordo macchina. Telefonare 556.835.
IMPORTANTE industria zona Francia cerca aggiustatori, montatori 5° livello con esperienza specifica in pneumatica e automatismi in allestimento di macchine speciali per montaggi grandi serie. Tel. 411.1703.
OPERAIO addetto magazzino con esperienza assume media azienda meccanica con passaggio diretto. Scrivere: «Publikompass 444 — 10100 Torino».

impiegati

ASSISTENTE edile o geometra lunga esperienza direzione cantiere per lavori Torino o regione cerca impresa. Tel. 599.855.
AZIENDA commerciale settore mobili in Borgaro cerca per ufficio approvvigionamenti magazzino impiegato/a pratici. Tel. 470.2402 ore 15-17.
DISEGNATORE progettista stampi lamiera lamiera cerca grande complesso industriale zona Francia. Si richiede esperienza maturata nel settore. Scrivere: «Publikompass 446 — 10100 Torino».
ELETTROTECNICO capace ed esperto quadri controllo e cablaggi cerca industria Torino per assistenza tecnica. E' preferibile conoscenza lingua inglese e disponibilità brevi trasferte. Età massima 30 anni. Tel. 531181 Riorimondial selezione personale.
FERRITER S.p.A. ricerca ambosessi per lavoro organizzato azienda offresi rimborso spese più incentivi. Tel. 696.7121.
IMPEGATA trenta quarantenne ottima conoscenza inglese e francese veloce stenodattilo assume industria arredamenti ufficio. Manoscrivere dettagliando curriculum e referenze a: Mobiltecnica, via Bibiana 115 - Torino.
SOCIETA' immobiliare cerca esperti acquisitori/trici per sede Torino. Stipendio più provvigioni inquadramento. Tel. 441.561.
SOCIETA' immobiliare cerca venditore/trice massimo 30enne con esperienza specifica. Inquadramento legge provvigioni e premi. Per appuntamento tel. 516.235 - 536.517.
STUDIO immobiliare per apertura nuovi uffici assume addi acquisitori/trici di provata esperienza trattamento economico certamente superiore alla media reali possibilità carriera. Per appuntamento telefonare 10-12 16-18 al 300.595 S.G.A.
VENDITORE disegnatore, bozzettista, capacità, assuma importante mobilificio in Torino. Scrivere «Publikompass 425 — 10100 Torino».

8 Rappresentanti

RAPPRESENTANTI e fattorini volete abbinare al vostro lavoro un facile lavoro di ricerca? Offriamo fisso mensile rivolgersi via De Sonnaz 14 Edilpiemonte.

11 Baby sitter

offerte

CERCASI signora o signorina fissa arranta bambini trattamento famigliare. Telefonare 669.341.

15 Autovetture

AAAAAAAAA. ASSICAR Nichelino via XXV Aprile 97 e via Pitagora 1 angolo via XXV Aprile vasto assortimento autovetture d'occasione, vi elenchiamo alcuni modelli: Fiat 500 del 70-71-72; 126 del 74-75-76; 127 del 73-74-77-78; 128 del 71-72-73-74; 131 del 75; 124 del 69-71-73-74; 132 del 75-77; A112 del 75-78; A112 Abarth 6 mesi; Alfa Sud del 73-74-75-76; Giulia 1300 del 72-75; Volvo 144 del 74; Horizon del 78-79; Peugeot Diesel del 76-77; Opel Diesel del 78; Renault R5 del 76; Mini 120 del 76; Mini Cooper del 75; Simca 1000 del 73-74-75-76-77; Simca 1100 del 74-75-76-77; Citroen GS del 73-75; X1/9 del 77; Ducati del 75 e molte altre. Vi ricordiamo che le nostre occasioni sono revisionate, vi offriamo la possibilità di pagamento sino a 30 mesi, vi permutiamo la vostra auto supervalutandola. Vieni a Nichelino via Pitagora 1 angolo via XXV Aprile e via XXV Aprile 97. Tel 621182 6271605 623331.
AAAA. AUTOSERGIADI Citroën via Genova 261 (piazza Bengasi) CX 2000 GS / GS Break / Dyane 2 Cv / Visa 652 / 500 / 126 / 127 / 128 F / Ritmo / 131 diesel / 128 coupé / 1X9 / A112 E / A112 Abarth / VW 1.2 e 1.3 / Simca 1000 / Ford 1.1 / R6 / Fulvia coupe 3 / Volvo 66 DL automatico e altre occasioni.
AAAA. FIAT nuove consegna 48 ore, rateazioni Sava 36 mesi. Super occasioni revisionate 500, 126, 127, 128, Ritmo, 131, 132, A112, A112 Abarth, Dyane 6, R4, R5, R6, Alfasud, Citroën GS, Fulvia coupé, Beta coupé 1500, 1800, garanzia 6 mesi con tagliando. Permute vantaggiose lunghe rateazioni con minimi anticipi. Salauto venditori autorizzati Fiat corso Trapani 116 (sabato aperto tutto il giorno).
A.A. URGE acquistare Fiat Lancia Bmw R5 R4 Golf Fiesta Leone corso Trieste 170 Monserrati (Italia 61). Tel. 6060271.
A. AFFARI tenete per qualsiasi macchina nuova o d'occasione comperando in corso Siracusa 33 angolo via Montalcone 141 pagamento come volete.
A. COMPERIAMO ogni tipo di auto, contanti vendiamo pagamento come volete. Commissionaria corso Siracusa 33.
ACQUISTIAMO autovetture anche ipotecate pagamento contanti. Tel. 321.735.
ALFETTA 2000 77, Alfetta 1800 75-76, Alfette GTV 75-76, vende permuta rateizza Sime strada Torino 33 Orbassano. Telefono 900.30.44 900.31.01.
ASSORTIMENTO Lada berline 1200, 1600, 2000 2° serie perfette con garanzia vende Svai via Colombo 43, tel. 594.794.
BETA Hpe 2000 bronzo metallizzato accessoriata agosto 1978 privato vende visibile via Morosini 13 Torino, tel. 540.737.
CITROEN 2 Cv rossa come nuova fine '77 vendo privatamente. Telefonare 505.004, solo pasti.
DIESEL Mercedes 200 D 74, Opel Rekord 2.0 D. 78, Golf D 77, Transit Combi vende permuta rateizza Sime, strada Torino 33 - Orbassano. Telefoni 900.3044 - 900.3101.
FIAT 124 spyder America 77, 124 sport coupé 73-76, Fulvia coupé 3° serie 75 vende permuta rateizza Sime strada Torino 33, Orbassano. Telefono 900.30.44 900.31.01.

FURGONI POLMINI
camioncini tutti i tipi acquistasi e vendesi Autosalone, via Giulia di Barolo 3/D, tel. 831.751.

GENCAR
nuova concessionaria Opel via Nizza 185 tel. 696.1755 vende o permuta Opel Manta 2.0 iniezione grigio metallizzato ruote in lega unico proprietario km 4500 luglio 1979 vettura di funzionario tutta in originale in garanzia prezzo estremamente interessante qualsiasi forma di pagamento.

GENCAR
nuova concessionaria Opel via Nizza 185 tel. 696.1755 settimana dei diesel: Rekord 2.0 D. verde scuro 1974; Rekord 2.1 D. grigio metallizzato 1974; Rekord 2.0 D. familiare giallo 1975; Rekord 2.0 D. tetto apribile bianco 1977; Peugeot 204 D. familiare bianco 1976; Peugeot 304 D. tetto apribile champagne metallizzata 1977; Peugeot 304 D. avorio 1978; vetture ricondizionate minimo anticipo anche a rate.

GOLF diesel in garanzia vende Simoni corso Turati 53, tel. 599.393.
HORIZON GLS metallizzata mesi 6 km 9000; Horizon GLS rossa superaccessoriata anni 1 km 16 mila; Horizon GLS rossa accessoriata anni 1 km 8 mila; Horizon GL 1100 bianca mesi 7 km 9 mila. A Nichelino via Pitagora 1, via XXV Aprile 97. Tel. 621182 623331.

MG A 1500
Autosalone vende MG A 1500 nera anno 59 meccanica e carrozzeria perfettissime, rivolgersi corso Moncalieri 11, tel. 651.876 - 651.877.

MINI Minor 1970 rimessa a nuovo perfetta vende Automar, via Tunisi 50. Telefonare 396.178.
PEUGEOT 104 ZS nero 7 mesi come nuovo Simoni corso Turati 53 tel. 591.901.
PRIVATO vende Mercedes 200 benzina blu 77 come nuova km 42 mila originali accessoriata azzurra; tel. 987710.
PRIVATO vende Mercedes furgone cantinato portata q 25 perfettissimo, Rivolgersi: Autosalone, corso Moncalieri 11, tel. 651.876 - 651.877.
PRIVATO vende Fiat 124 1200 cilindrata ultimo tipo impianto metano perfettissima. Rivolgersi: Autosalone, corso Moncalieri 11, tel. 651.876 - 651.877.
PRIVATO vende Fiat 128 bianca come nuova 1976 poco usata tenuta in garage quotazione Quattroruote. Tel. pasti 875.238.
PRIVATO vende Lancia Fulvia berlina 5 marce anno 1971 visibile presso Sivel corso Palermo 85 Torino, tel. 233.092.

(continua)

L'AVIS fa appello alla vostra generosità date un po' del vostro sangue
DONA SANGUE

se volete vendere un intero stabile
grim

Stasera alle ore 20: termine utile per presentare i lavori

Le belle foto delle vacanze scattate dai nostri lettori

Oggi è l'ultimo giorno in cui si possono presentare le fotografie e le diapositive che partecipano al concorso. Saranno accettate all'ingresso di via Marenco 32 fino alle ore 20.

La giuria comincerà a riunirsi domani stesso per esaminare le oltre duemila fotografie e le oltre duemilacinquecento diapositive che ci sono state inviate da più di mille autori.

La mostra si terrà in via Correggio 5, in un ampio locale del Centro storico della Fiat che l'azienda torinese ha gentilmente messo a disposizione del concorso. Saranno esposte non meno di 300 fotografie. L'orario d'apertura è dalle 15 alle 21. La mostra apre martedì 11 dicembre e chiude sabato 15.

La proiezione è fissata per venerdì 14 dicembre alle ore 21. Nell'intervallo saranno consegnati i 134 premi che laboratori e negozi del settore fotografico hanno offerto ai concorrenti.

La mostra aprirà martedì 11 dicembre e chiuderà sabato 15 - La proiezione delle diapositive è fissata per venerdì 14 alle ore 21 - Sempre venerdì saranno premiati i concorrenti delle tre sezioni: bianco e nero, colore e diapositive - L'elenco dei premiati sarà pubblicato non appena la giuria avrà esaminato l'enorme massa di materiale che ci è giunta

«Ritratto di famiglia», un'immagine di Giovanni Coizza

Questo quadretto familiare è di Ferdinando Canavese

«Ragazzo con cane», di Maria Teresa Mandoloni.

«Serenità nel lavoro». L'autrice è Nicoletta Tortone.

C'è un momento per gli sports.
C'è un momento per i cocktails.
C'è un solo orologio per essere eleganti e sicuri in ogni circostanza, il nuovo

Riviera ®

Impermeabile,
vetro in zaffiro inalterabile,
oro, bicolore o acciaio,
movimento al quarzo o automatico
di grande precisione.

Modèle déposé ●

BAUME & MERCIER
GENEVE

CONCESSIONARI ESCLUSIVI PER TORINO :

AGLIANI
V. Madama Cristina 36 A

ALBERA
V. Pietro Micca 9

ARALDO DI SCANAVINO A.
V. XX Settembre 65

ASTRUA
V. Roma 28

BERTOLOTTI
V. Cernaia 26

BOCCHINO ERNESTO
P.zza Carlo Felice 19

BONISOLI
Via Avogadro 11

CLAPERO
C.so Vitt. Emanuele 58

FAGNOLA
V. Garibaldi 33

FERRARI MANLIO
V. Garibaldi, 5

FRANCIOSO F.LLI
Corso Giulio Cesare 72

LAZZARI
V. Barletta, 47

LODOLI
C.so Belgio, 46

MACCARIO
V. Po, 14

MOROSINI
V. Nicola Fabrizi, 26

NEGRI
Via Nizza, 364

PALMERIO
V. Roma, 348

REITA
Strada Mongreno, 13

RIGOLI
V. Chiesa della Salute, 17

ROSA MARIO
V. Arsenale, 25

SIGNA
V. C. Capelli, 39

TIGLIERI
C. Vitt. Emanuele, 100

URBINI
V. Lagrange 31

ZENDRINI
V. S. Teresa, 3

CONCESSIONARI ESCLUSIVI PER IL PIEMONTE

CASALE MONFERRATO
BAZZANI
Via Roma, 76

TORTONA
AURUM PREZIOSI
Corso Leoniero, 46

BIELLA
PIVANO MARTINO
Via Italia, 42

ASTI
BERTONE DI UTARI
P.zza S. Secondo, 21

NOVARA
BORRA LUIGI di DELLAVEDA VITTORINA
Via Prina, 25

NOVI LIGURE
RIZZO
Viale A. Saffi, 130

MONDOVI
ROSA MIRKO
Via S. Agostino, 17

VERCELLI
POMA
Via C. Nigra, 14

DOMODOSSOLA
BRIZIO GIORGIO
Via Briona, 14

ALESSANDRIA
COPPO GIANPIERO
Via Dante, 69

INTRA
CLIVIO
C.so Mameli, 163/165

CUNEO
RABINO
Corso Nizza, 19

MONCALIERI
SARDO
Via Tenivelli, 32

IVREA
PALVARINI CARLA & C. s.n.c.
Corso Cavour 48

PINEROLO
LAZZERO FRANCO
Piazza Cavour 18

VALENZA PO
SOGGIA LORENZO
Viale Repubblica 4

ALBA
COSENTINO BRUNO
Via Vitt. Emanuele 22/C

AOSTA
TROSSELLO
Via de Tillier, 37/39

2414

SANGUINETI

...e i regali di Natale?

Sì, al Drink Shop Center. Rivoli

Abbiamo preparato oltre 20.000 cassette natalizie di ogni tipo, dimensione e prezzo, per i vostri regali di Natale: non c'è che da scegliere tra vini, liquori, champagnes in cassette di legno, decorate, di grande nome e di grande contenuto. E se lo desiderate, potete anche riempirle a vostro gusto, con i prodotti che più vi piacciono. Ovviamente abbiamo migliaia di panettoni, pandoro e confezioni dolciarie, delle più grandi marche nazionali. Se poi avete un'azienda, scoprirete che acquistando al Drink Shop Center, potrete risparmiare sul serio, regalando prodotti di classe. Apertura 8,30-12,30/16-19,30 Chiuso il mercoledì - Parcheggio per oltre 1.000 vetture

Unica sede: Rivoli - Corso Susa, 301 - tel. 95.30.222 (ric. aut.)

E da oggi per servirvi ancora meglio e per snellire tutte le operazioni d'acquisto, è in funzione l'avanzatissimo sistema IBM 3660

ECONOMICI

15 Autovetture

TOYOTA
hard top diesel nuova garanzia pronta consegna anche in full leasing operativo, immatricolazione autoveicolo (iva 35%) o autocarro (iva 14%). Soc. Streri, Cuneo. Tel. (0171) 65.931.

16 Motocicli

CIAO Bravo Bozer SI moto Gilera consegna pronta. Moroni, corso U. Sovietici 169, tel. 393.628.

18 Acquisto alloggi

A. ACQUISTO per contante casetta o villetta con piccolo cortile in Torino. Tel. 599.657.

A. CERCO zona Francia Rivoli Collegno Grugliasco alloggi liberi e occupati. Immobiliare G2, telefoni 780.3050 - 784.828.

A. FASANO acquistiamo in contanti alloggi liberi in Torino. Abbiamo quasi 20 anni di esperienza. Telefonare 696.4670 - 696.4180.

A. IMPIEGATO causa sfratto occorre 2-3 camere accessori casa decorosa in Torino pagando in contanti; tel. 583559.

ACQUISTA privata per contante appartamento libero di 2-3 camere con tinello cucina tel. 8505968.

ACQUISTASI urgentemente alloggio libero in Torino con tutti i servizi pagamento per contanti; tel. 443628.

ACQUISTIAMO
per contanti alloggi in Torino e cintura liberi od affittati, per le numerose richieste che non riusciamo a soddisfare, aspettiamo le vostre offerte.
CASALEGNO
la certezza di una vendita immediata. Corso R. Margherita 7 - 885.982.

ACQUISTIAMO
stabili in blocco in Torino e comuni confinanti trattative rapide e riservate valutazioni serie pagamento contanti, rileviamo pacchetti azionari tel. 556956.

ACQUISTO da privato 2-3 camere servizi libero S. Rita Crocetta dintorni per contanti. Tel. 321.054.

ACQUISTO direttamente da privato alloggi liberi o occupati per investimento qualsiasi zona di Torino e prima cintura tel. 657.160.

ALLA
SIS per vendere bene il Vostro alloggio 4 possibilità: 1) valutazione gratuita; 2) acquisto diretto per contanti; 3) intermediazione; 4) permute; interpellatevi telefonando al 532.060 - 519.977.

ALLOGGIO camera tinello servizi 2 camere cucina bagno cercasi con urgenza pagamento subito. Tel. 779.538 dopo ore 15.

ALLOGGIO per persona sola camera tinello cucinino zona S. Rita Vittoria S. Paolo libero per primavera cerco in contanti casa con ascensore e tranquilla 549.800.

ANCHE occupato privato acquista alloggio salone 2-3 camere cucina centrale o semicentrale pagamento contanti. Tel 512.312.

APPARTAMENTO signorile 170-200 mq acquisto anche occupato in zona prestigiosa possibilmente con box e piano alto. Tel. 396.565.

APPARTAMENTO libero zona Francia S. Rita Stadio acquistasi urgentemente pagamento per contanti. Tel. 443.628.

BANCARIO acquista alloggetto libero vicinanze S. Rita Grugliasco Rivoli contanti. Telefonare 321.945, ore 19-20.

CERCO acquistare appartamento 2-3 camere servizi qualsiasi zona purché non piano rialzato pagamento contanti. Tel. 443.123.

CERCO acquistare alloggi liberi in Torino di 1 o 2 camere e tinello. Tel. 378.789.

CERCO villa prima cintura Torino 120-200 mq con giardino libera subito pagamento contanti. Tel. 544.864.

CERCO 2 camere tinello cucinino servizi in Torino o prima cintura in contanti. Tel. 216.2920.

DIRIGENTE acquista privatamente alloggio libero salone 3 camere cucina eventuale box. Telefonare 540.935.

EDILPIEMONTE
acquista appartamento nella zona Parella o Francia definizione immediata. Tel. 548.245 int. 12 ufficio acquisti diretti.

MONOCAMERE libere o affittate in Torino acquisto pagando in contanti scopo investimento. Tel. 539.019 pomeriggio.

PAGANDO contanti acquisto in Torino zona centro-semicentro signorile: sala 3, 4 vani libero o affittato. Telefono 539.019.

PER contanti urgentemente ricercasi libero da privato in Torino 2-3 camere tinello cucinino servizi. Tel. 510.854.

PREVATAMENTE acquistasi in contanti da privato alloggio libero 1-2 camere cucina servizi in Torino; tel. 445588.

PRIVATI prossimi sposi acquistano in contanti 2-3 camere cucina libero. Telefonare 537.421.

PRIVATO acquista alloggio di 300 mq circa zona Francia o centro eventualmente divisibile, pagamento contanti o permuta con villa signorile Telefono 537.421.

PRIVATO acquista contanti zona Barriera Milano o vicinanze 3-4 camere cucina anche occupato. Telefonare 234.661.

PRIVATO acquista appartamento di salone 2-3 camere servizi pagamento in contanti. Tel. 874.348 ore pasti.

PRIVATO acquista alloggio libero in Torino. Tel. 780.4741.

PRIVATO cerca alloggio 1-2 camere tinello cucinino possibilmente zona Francia Santa Rita, Montecucco pagamento contanti. Tel. 760.469.

PRIVATO compra a contanti alloggio di camera tinello libero subito o al massimo entro 3 mesi. Tel. 765.833 ore pasti.

RICERCA urgentemente alloggi liberi Torino e cintura da 20 mq a 200 mq, rapida definizione con atto notarile, pagamento in contanti. Centro Casa, corso Vittorio Emanuele 94 - Torino, telefono 513.831.

SOCIETA' acquista contanti stabile in blocco Torino o prima cintura assicurasi riservatezza. Telefonare 519.976.

SPOSI comprano alloggio a Cascine Vica o Grugliasco pagamento subito per contanti. Tel. 442.081 orario dei pasti.

URGENTEMENTE per contanti acquistasi alloggio libero 1-2 camere tinello cucinino servizi in Torino; tel. 443628.

VOLETE vendere il vostro alloggio? La vostra villa? La vostra casa in campagna? Garantiamo pagamento contanti all'atto con fiducia Delta. Tel. 482.361 - 482.805.

19 Vendita alloggi

A.A. A 300 metri corso Francia zona Aeritalia 3 camere cucina abitabile monoservizi sottotetto mansardato box 2 auto sottoportico et giardino comune vendesi Tel. 789.132 - 780.1656.

A.A. FIDALCASE A vende Reviglio in villa signorilissima costruzione 79 di salone 3 camere cucina bisevizi mansarda mq 160 box terreno privato vista panoramica L. 88 milioni 500 mila più mutuo. Telefonare 501.246.

A.A. FIDALCASE H vende libero adiacente corso Siracusa prestigioso camera tinello cucinino servizi cantina giardino L. 22 milioni più mutuo; tel. 501246.

A.C.C. 360.923 vende libero Centro Europa saloncino 3 camere cucina doppi servizi box auto facilitazioni di pagamento.

A.C.S. affare libero camera tinello cucinino bagno cantina piccolo terreno 21 milioni dilazioni. Tel. 835.135 - 882.137.

A.C.S affare Piossasco recente signorile salone 2 camere cucina doppi servizi L. 44 milioni mutuo. Tel. 835,135 - 882.137.

A. GALFER vende libero vicinanze via Chiesa della Salute ingresso camera tinello cucinino L. 18 milioni; tel. 504249.

A. GALFER vende libero Mirafiori piano alto camera tinello cucinino servizi mq 65 L. 28 milioni; tel. 504249.

A. UFFICIO CENTRALE
vuoto composto di 4 locali dotati ogni comfort vendo a L. 33 milioni. Telefono 564.675.

A. UNIONCASE C 549.777 Carmagnola in recente costruzione via Pascoli 8 ingresso 1/3 camera tinello bagno.

A. UNIONCASE D 549777 Centro Europa via Rubino libero soggiorno pranzo 2 camere cucina doppi servizi box auto.

A pochi passi casello autostrada To-Ao alloggio in villa abitabile nuovo 10 milioni più dilazioni vendesi. Tel. 787.044.

ABITABILE subito centrale signorile adatto ufficio dieci locali servizi agevolazione pagamento mutuo fondiario B. Sicilia, ottimo investimento Fiduciaria Imm. 556.956.

ADIACENTE corso Grosseto via Baracca camera cucina bagno ripostiglio cantina 12 milioni meno mutui Galetti 57.97.

ADIACENTE corso Re Umberto occasione 2 alloggi abbinabili stesso piano composti ciascuno da 3 camere cucina e bagno L. 57 milioni totali tel. Violante 512.800.

ADIACENTE piazza Bengasi vendonsi 2 alloggi liberi di 1 camera tinello cucinino bagno possibilità di abbinarli. Tel. 740.465.

ADIACENZE zona Massaua vendo alloggio camera cucina servizi piccolo box occupabile più posto auto 10 milioni 650 mila. Tel 721.961.

AFFARE vendesi in unica villa in costruzione 4 alloggi signorili 2 camere salone cucina doppi servizi giardino indipendente in Vinovo. Telefonare 372.859 ore ufficio.

AL Valentino alloggio libero saloncino 3 camerette 2 servizi scala interna parete cantina giardino 75 milioni; tel. 518807.

ALLOGGETTO libero 2 camere via Nizza ben tenuto vendo a 9 milioni metà contanti mensilizzionabili. Tel. 538.022.

ALLOGGIO libero Lombardore grandiosa entrata camera tinello cucinino bagno ripostiglio vendesi 24 milioni 500 mila. Telefono 851.345.

ALLOGGIO 2 camere tinello servizi occupato via C. Vigliani 5° piano recente box vendo 34 milioni. Tel. 304.147 - 538.022.

APPARTAMENTO nuovo zona residenziale corso Romania saloncino tre camere cucina 2 servizi volendo box magazzini 42 milioni più mutuo S. Paolo. SIS 519.977.

ASSOLUTA convenienza via Ferrere 5 riscaldamento centrale camera cucina bagno 7 milioni 500 mila due camere cucina bagno 10 milioni Fiduciaria immobiliare 556.956.

ATTICO libero elegante presso lungopo Antonelli tinello cucinino sala piccola camera bagno ampio terrazzo panoramico 28 milioni più 12 milioni mutuo. Tel. 447.1714.

ATTICO libero mq 65 zona Aurora 2 camere cucina servizi terrazzo e raro prezzo 16 milioni più mutuo 8 milioni. SIS 519.977.

BARRIERA Milano vendo liberi camera tinello servizi termoisolante e monocamera nuova arredata uso pied-à-terre con bagno e cucinino, dilazioni mutui. Tel. 442.333.

BELLETTI corso Vinzaglio 12 bis vende libero 4° piano senza ascensore due camere cucina bagno riscaldamento v. Madama Cristina. Tel. 533.267.

BORGO Vittoria via Mosca spazioso camera tinello cucinino 17 milioni sufficienti 9 milioni. Tel. 513.022 - 547.821 - 548.245.

BORGO Vittoria vendo liberi camera cucina termo bagno L. 15 milioni e camera tinello termo bagno L. 18 milioni stessa casa. Tel 442.333.

CASALEGNO A Collegno (To) libero recente 2 camere tinello cucinino servizi cantina L. 35 milioni 500 mila mutuo fondiario. Per informazioni telefonare 838.444.

CASALEGNO A via Fiadella libero dicembre '79: camera tinello cucinino servizi cantina L. 22 milioni mutuo. Telefonare 838.444.

CASALEGNO B corso Brianza camera tinello cucinino servizi cantina L. 11 milioni mutuo fondiario occasione; tel. 838444.

CASALEGNO C via N. Bianchi (Parella) camera tinello cucinino servizi cantina L. 12 milioni mutuo fondiario; tel. 838444.

CASALEGNO D Settimo (To) recente camera tinello cucinino servizi cantina L. 13 milioni 500 mila mutuo fondiario; tel. 838444.

CASALEGNO E Largo Dora Agrigento libero camera tinello cucinino servizi cantina mutuo fondiario; tel. 838444.

CASALEGNO F Cascine Vica (To) recente 3 camere tinello cucinino servizi cantina L. 30 milioni mutuo; tel. 838444.

CASALEGNO G via Mongineyro (S. Paolo) camera tinello cucinotto servizi cantina mutuo fondiario; tel. 838444.

CASALEGNO H via Baracca (Borgo Vittoria) libero camera tinello cucinino servizi cantina L. 19 milioni; tel. 838444.

CASALEGNO I via Chiesa della Salute 2 camere cucina servizi cantina L. 16 milioni 500 mila, mutuo fondiario; tel. 838444.

CASALEGNO L via Vibo (Borgo Vittoria) recente 2 camere tinello cucinino servizi cantina L. 27 milioni 500 mila, mutuo; tel. 838444.

CASALEGNO M via Digione frazioniamo alloggi 1-2-3 camere e cucina servizio da L. 4 milioni 900 mila; magazzini da L. 2 milioni 700 mila; mutuo fondiario; per informazioni tel. 838444.

CASAPIU'
vende libero vicinanze piazza Bernini signorile recentissimo appartamento di saloncino 2 camere cucina doppi servizi box; tel 766857 747204.

CASCINE Vica recente signorile saloncino 2 camere cucina 35 milioni 500 mila meno mutuo. Tel. 513.022 - 530.880 - 547.821 - 548.245.

CASCINE Vica adiacente corso Francia vendo alloggio di 2 camere salone cucina e servizi. L. 58 milioni. Telefono 920.97.06.

CASCINE Vica ultimi alloggi frazionamento libero bellissimo 2 vani tinello servizi, altri occupati camera tinello servizi ottimi mutui. Tel. 442.333.

CASELLE villetta recente bifamiliare 2 alloggi composti da salone 2 camere cucina bagno garage 96 milioni 500 mila. Telefono 920.02.75.

CASETTA Galotto vende via Stradella libera 3 camere servizi magazzino 50 mq cortile 300 mq dilazioni. Tel. 488.972.

CASETTA
libera indipendente a Lombriasco 28 km Torino 7 camere locale 100 mq giardino cinto. Tel. 513.022 - 530.880 - 547.821 - 548.245.

CASETTA
libera indipendente zona corso Casale 5 camere servizi locale 72 mq cortile eventuale mutuo. Tel. 513.022 - 530.880 - 547.821.

CASETTA
libera zona Parella 3 camere cucina scantinato giardino con passo carraio eventuale mutuo. Tel. 513.022 - 547.821 - 548.245.

CASETTA zona Bertolla su strada San Mauro 6 camere 600 mq terreno 51 milioni dilazioni. Tel. 513.022 - 548.245 - 530.880.

CAVAGNOLO libero recentissimo due camere tinello cucinino servizi box L. 28 milioni. Centro Immobiliare, tel. 548.153.

CENTRALEDILE vende alloggio libero a Rivoli soggiorno 2 camere cucina abitabile bagno termo box per 2 auto 37 milioni. Tel 530.163.

CENTRALEDILE vende corso Cadore alloggio libero soggiorno 3 camere cucina abitabile bagno termo giardino condominiale 47 milioni 700 mila. Tel. 532.408.

CENTRALEDILE 530.163 vende Barriera Milano alloggio libero camera cucina abitabile entrata bagno termo 18 milioni.

(continua)

UN TELEVISORE IN OMAGGIO
GRUNDING O PHILIPS PORTATILE
prenotando una vettura FIAT entro il 31 DICEMBRE '79
Alla Crocetta VIA CASSINI 46 - Tel. 50.58.58. A Mirafiori in CORSO TRAIANO 76 e sotto la Mole in VIA ROSSINI 26
Automotor CONCESSIONARIA FIAT

Il tamponamento a catena fra Settimo e Brandizzo che ha causato 7 morti

Una inspiegabile, tremenda strage

La spaventosa immagine del disastro stradale ieri sulla autostrada fra Settimo e Brandizzo (Foto di Cesare Bosio)

Non sono stati ancora identificati tutti i corpi delle vittime della tragedia stradale di Chivasso. Sette morti, decine di feriti, auto distrutte «causa la nebbia». Veramente l'esatta dizione sarebbe «causa l'eccessiva velocità», ma troppo spesso si è indulgenti verso chi, a cento all'ora nel «muro di latte», va a suicidarsi e, il che è peggio, ad ammazzare qualcuno. La polizia stradale non è ancora riuscita a recuperare tutti i documenti delle auto distrutte, anche perché gran parte di essi è andato carbonizzato. Si sta cercando, dai numeri di telaio e di motore dei veicoli, di risalire ai proprietari e, possibilmente, ai conducenti.

Ma si tratta di un lavoro lungo, che necessita di numerosi controlli in città diverse e che, pertanto, non ha ancora fornito i risultati sperati. I vigili del fuoco, intanto, hanno sgomberato l'autostrada su entrambe le corsie, ripristinando il traffico su tutto il percorso. In aggiunta al prodigarsi dei vigili, anche il tempo ha rimesso giudizio ed oggi, sulla zona, splende il sole. Restano, però, le tracce del gigantesco rogo, che segnano la strada con le macchie di benzina bruciata e con la polverosa fuliggine degli estintori.

Gli uomini della Polstrada hanno cercato di ricostruire esattamente la dinamica dell'incidente, la precisa successione dei fatti. Ma è molto difficile, nel groviglio, stabilire chi è piombato prima e chi dopo, a chi si deve far risalire quella prima, improvvisa frenata, che ha innescato la tragedia. Si parla di una «500» che ha «inchiodato» all'improvviso davanti a un banco più fitto.

Ma la realtà, a monte di tutte le filosofie, è che nella nebbia non ci si vede, e basta. E che ci si dovrebbe comportare di conseguenza. A sessanta chilometri orari un buon guidatore si ferma in cinquanta metri, dal momento in cui percepisce l'ostacolo. Un pilota medio impiega settanta metri. Uno scarso (e, checché se ne dica, sono la maggioranza) prima di reagire ad uno stimolo improvviso può impiegare anche due o tre secondi, buoni per fare un centinaio di metri.

Il che significa andarsi ad incastrare nel mucchio, come regolarmente accade. Prima di pensare, dire o scrivere «causa la nebbia», occorrerebbe guardarsi un momento allo specchio.

Da Caselle si parte fino alle 14 Porta Nuova deserta fino alle 21 L'elenco dei pullman sostitutivi

Ferrovie — Si conclude questa sera alle 21 lo sciopero nazionale dei ferrovieri. L'agitazione, proclamata dai sindacati a sostegno della riforma istituzionale dell'azienda, mira ad affrontare la politica degli investimenti, una diversa organizzazione del lavoro e un aumento salariale di 40 mila lire. A livello regionale si chiede il potenziamento delle linee secondarie per alleggerire le grandi direttrici di percorrenza.

Lo sciopero ha creato grave disagio per gli utenti, anche se la direzione compartimentale ha messo in atto un piano di emergenza per far fronte alle esigenze dei pendolari e degli altri viaggiatori. Dalle 21 di ieri, infatti, sino a stasera, i percorsi principali sono coperti da pullman, con orari prefissati e fermate nelle principali stazioni.

Ecco le principali linee del pomeriggio:

Torino, direzione Bardonecchia: ore 17,40 e 19,30;

direzione Milano: 14, 16, 17, 18, 20;

direzione Genova: 14, 17; 18,50, 19,50;

direzione Savona: 14,55, 17,30, 19,30;

direzione Aosta: 18,05;

direzione Cuneo: 15,25, 20,55.

Tutti i pullman partono da Porta Nuova, via Nizza (lato partenze). Valgono biglietti, tessere e tariffe ferroviarie.

La direzione compartimentale di Torino, infine, invita tutti gli automobilisti a prestare particolare attenzione, questa sera intorno alle 21, in prossimità di passaggi a livello. Potrebbero restare incustoditi e aperti per qualche minuto anche dopo l'entrata in funzione dei treni.

Commercio — Negozi con dipendenti e supermercati chiusi oggi in Piemonte per otto ore a causa dello sciopero nazionale sul rinnovo del contratto. Stamane a Torino corteo e manifestazione per le vie del centro dei lavoratori del settore.

Banche — Agitazione del personale in quasi tutti gli istituti per la vertenza sul rinnovo del contratto. Gli scioperi articolati avvengono ormai da settimane, nonostante le 40 ore di astensione dal lavoro la trattativa si prospetta ancora difficile e lunga.

Caselle — *L'attività dell'aeroporto, stamane, si è svolta regolarmente e così dovrebbe continuare per il resto della giornata. La nebbia, fortunatamente, non ha colpito la zona di Caselle e così le partenze e gli arrivi hanno potuto avere normale svolgimento; anche le 48 ore di sciopero articolato, decise ieri all'unanimità dall'assemblea dei dipendenti Sagat, non dovrebbero ricadere in questa prima giornata. Le sospensioni dal lavoro saranno definite per tempi e modalità dal Consiglio di Azienda, volta per volta, a partire dalle 14 di oggi. Ma, come abbiamo detto, dovrebbero verificarsi nei prossimi giorni.*

La vertenza, intanto, si fa sempre più difficile. In seguito alla decisione della direzione di «tagliare» gli stipendi ai controllori di terra, che avevano protestato nelle settimane scorse, e ai sindacalisti che hanno superato il monte ore previsto dal contratto per permessi sindacali, i dipendenti hanno proclamato le agitazioni accusando l'azienda di comportamento antisindacale. Nei prossimi giorni un collegio legale valuterà la possibilità di intraprendere eventuali azioni a tutela dei diritti dei lavoratori. La vicenda è resa più complessa dalla posizione assunta da alcuni rappresentanti sindacali della Cgil in favore dell'atteggiamento della direzione Sagat. «Ma questa è una loro decisione — *dicono gli altri sindacalisti, primi fra tutti quelli della Uil e della Cisl* — che non coincide con la nostra e quella dei dipendenti».

Anche all'interno del Consiglio di amministrazione della Sagat esistono spaccature. Il vice-presidente, Iraci, ha denunciato una situazione clientelare all'interno dell'azienda favorita da alcuni partiti. Il suo partito, il psi, ha chiesto di procedere al più presto al rinnovo del Consiglio di amministrazione, scaduto da parecchi mesi.

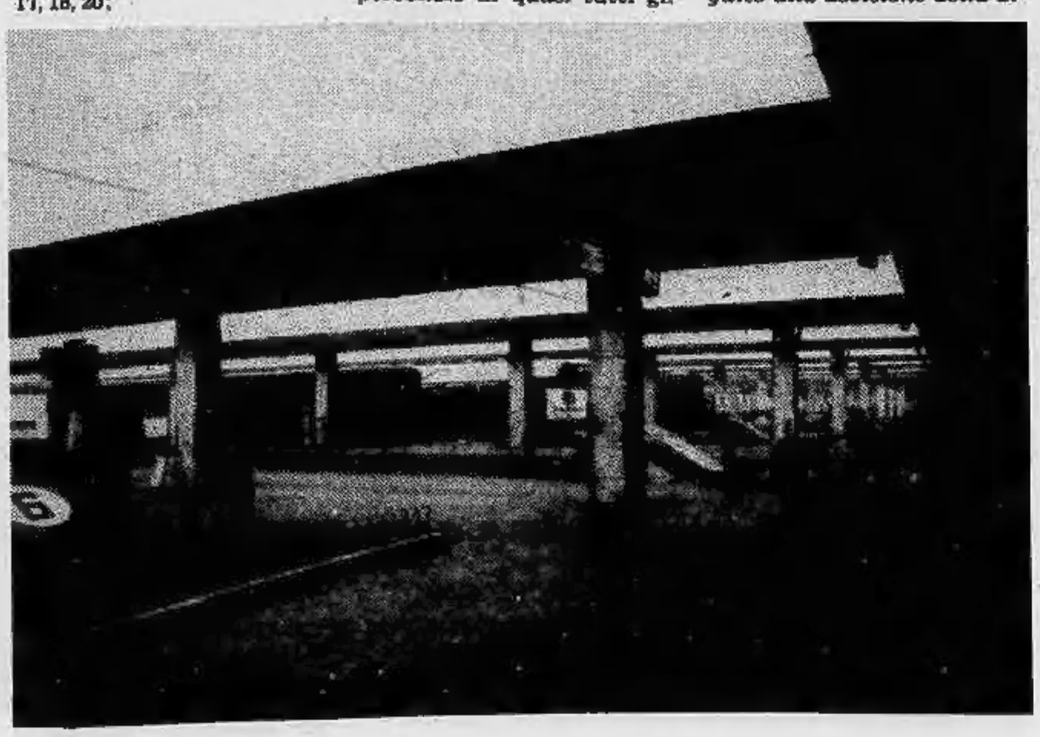

Vogliono più automezzi

Pullman per Condove bloccati da studenti

Per protestare contro la scarsità degli automezzi in servizio sulla linea Condove-Torino, duecentocinquanta studenti della Bassa Valle di Susa ieri hanno bloccato per due ore a Caselette tutti i pullman dell'Atm.

«*Siamo stanchi* — hanno detto i giovani — *di viaggiare come sardine, in piedi e con libri e cartelle in mano. L'Azienda deve almeno raddoppiare i mezzi nelle ore di punta*».

La situazione si è sbloccata dopo l'arrivo dei carabinieri e dei funzionari torinesi dell'azienda.

echi di cronaca

Montoneros
Via Torricelli 38, Torino

Giubbotti pelle uomo-donna da L. 45.000, giubbotti scamosciati imbottiti da L. 40.000, giacche pelle uomo-donna da L. 70.000, soprabiti pelle uomo-donna da L. 120.000, borse in pelle da L. 15.000, tel. 598.990.

se hai scelto
PIONEER
Radio Augusta
VIA CARLO ALBERTO, 47 - TO

Una vignetta del '43

Sfolla, sfolla vedrai che bello

Mentre il caval 'd brons, ricoverato in clinica, sta affrontando i «*bisturi*» dei restauratori, in città è l'ora dei «*pagamenti*»: dopo le innumerevoli scommesse fra chi diceva «*non s'è mi mosso*» e chi diceva «*è stato sfollato*», adesso chi ha perso, paga. E, a estrema beffa, eccogli una «vignetta d'epoca» che conferma, caso mai ce ne fosse bisogno, che il cavallo è sceso, eccome!

Confusione e panico oggi all'alba: mitomane o racket?

Fermi i mercati generali «Attenti c'è una bomba»

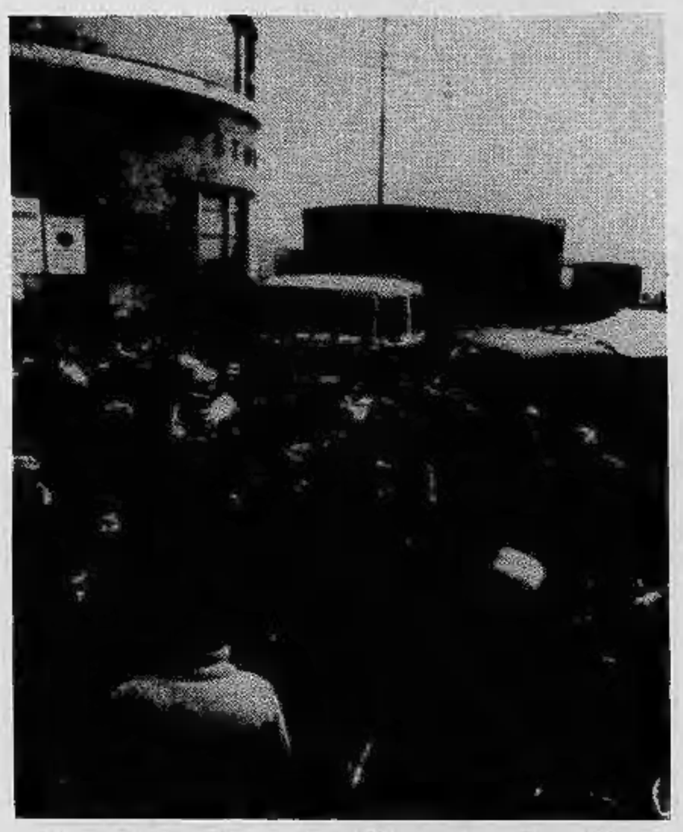

I Mercati generali sono rimasti bloccati questa mattina dopo che uno sconosciuto aveva telefonato dicendo che sarebbe scoppiata una bomba all'interno del grande complesso. Soltanto alle 9, dopo una lunga e minuziosa perquisizione dei carabinieri, è cominciato il lavoro e, alle 11, le vendite.

E' la seconda volta, nel giro di pochi giorni, che i Mercati rimangono bloccati. Nell'altra occasione i cancelli erano stati sbarrati dai facchini delle cooperative che scaricano i camion che portano la merce. La protesta era seguita a un intervento degli ispettori della camera del lavoro che avevano fatto portare via dai carabinieri una quarantina di uomini di colore che lavoravano senza i documenti richiesti.

Questa mattina è stata la notizia della presenza della bomba. I Mercati sono stati interamente sgomberati, per motivi di sicurezza, e sono stati chiamati gli artificieri nell'eventualità che l'ordigno vi fosse davvero.

Tre ore di ricerche hanno dato esito negativo e il lavoro è ripreso regolarmente. Sui banchi dei mercati però i prodotti ortofrutticoli sono giunti a mezzogiorno passato.

Esperti a convegno a Torino

La Tv non ha ucciso la «carta stampata»

Oggi si conclude nel Salone della Camera di commercio il Convegno internazionale organizzato dalla Rai-Tv sul tema: «*Produzione televisiva e diffusione multimediale*». La Eri, Edizioni Radio Italiana, aveva promosso la manifestazione che ha consentito di fare un bilancio per stabilire quale rapporto ci sia oggi fra la televisione e il mondo della carta stampata e, in senso più specifico, il libro.

«*Da quando l'uomo è sbarcato sulla Luna* — hanno concordemente dichiarato i relatori francesi, inglesi, americani, in intesa con gli italiani — *è diventato un luogo comune ripetere che l'immagine è non solo più rapida della parola, ma soprattutto è più efficace, penetra in casa e nelle mente. In breve, ci sentiamo ripetere ogni giorno che "il video ha di fatto ucciso il giornale, il libro, la parola stampata", il che non è affatto vero*», secondo gli esperti. C'è una intima collaborazione fra la Tv e l'editoria in quanto l'immagine che appare, anzi corre, sul video (e questa è l'opinione soprattutto degli esperti anglosassoni) stimola la lettura che è il completamento della notizia.

John Holmes, rappresentante britannico della *BBC (Publications)* e James Day, americano ed ex direttore della *National Educational Television*, lo hanno ribadito con convinzione. «*Per Tv non vi può essere che un flash, un condensato, oppure uno spezzone di film, magari anche un film intero, sia pure intervallato dalle immagini di continuo "sparate" dalla pubblicità, ma il pubblico, almeno il più intelligente, sarà sempre spinto a saperne di più, vorrà cioè approfondire la notizia, la conoscenza, e questa gli potrà venire soltanto dai giornali e dai libri i quali non solo continueranno a esistere ma troveranno verso il duemila una espansione non immaginabile, anche se, probabilmente, dovranno adeguarsi a nuove realtà, a nuove esigenze; ciò porterà quindi giornali con formule nuove, con linguaggio nuovo, ma non in competizione con la Tv ma in complementarietà con essa*».

Negli interventi si è anche sottolineato come alcuni libri — uno degli esempi è il caso recente di *Holocaust* — siano stati venduti a migliaia di copie dopo che la televisione era servita come trampolino di lancio, facendone opera di propaganda e di divulgazione, se non altro incuriosendo il pubblico che si è sentito invogliato ad acquistare il volume per saperne di più e, soprattutto, per approfondire il problema.

I MATRIMONI IN CITTA'

«Stampa Sera» pubblica l'elenco dei matrimoni che si celebrano in settimana, a Torino.

In chiesa

PATROCINIO DI SAN GIUSEPPE
(via Baiardi 6)

Sabato
Ore 11: Lenta Sergio Giorgio (Roreto) e Pezzani Giuseppina Virginia, via Abegg 14/7

Domenica
Ore 12: Fragasso Giuseppe (Matera) e Stella Anna Lucia, via Ventimiglia 50

MARIA SS. AUSILIATRICE
(piazza Maria Ausiliatrice 9)

Sabato
Ore 10,30: Trevisani Sergio, via Chiesa della Salute 149/9 e Sacco Emilia, via Margari 100

Domenica
Ore 11,30: Prataviera Bruno (Borgaro) e Angelillo Maria (Venaria)

CHIESA SS. TRINITA'
(via Garibaldi, ang. via XX Settembre)

Domenica
Ore 11: Caldi Giuliano, via Bardonecchia 12 e De Cicco Speranza, via Parma 20

MIRAFIORI (VISITAZIONE DI M.V. E S. BARNABA AP.)
(strada castello di Mirafiori 42)

Sabato
Ore 10,30: Patrucco Agostino, via Millio 57 e Gherlinzoni Odilia, via Piava 40

SACRE STIMMATE DI S. FRANCESCO D'ASSISI
(via Ascoli 32)

Domenica
Ore 12: Lo Pinto Achille Giovanni, via Principe Tommaso 12 e De Santis Maria Altomare, via Saccarelli 26

NOSTRA SIGNORA DELLA SALUTE
(via Vibò 24)

Sabato
Ore 10,30: Ciani Federico, corso Rosselli 90 e Genova Giovanna Pinuccia, via Monte Soglio 3

Domenica
Ore 12: Costalaia Carlo, via Belmonte 3 e Contaldi Anna Maria, via Verolengo 42

N. SIGNORA REGINA DELLA PACE
(via Malone 19)

Domenica
Ore 11: Castellano Angelo, via Monte Rosa 44 e Scozzari Baio Anna Maria, via Lombardore 10

Domenica
Ore 10: Cavallini Fabrizio, corso Novara 8 e Sturmaiuolo Anna Maria, corso Giulio Cesare 59

Ore 12: Bonardi Franco, corso Telesio 59 e Pollastri Maria, via Candia 1

SAN GIUSEPPE LAVORATORE
(corso Vercelli 206)

Domenica
Ore 12: D'Amato Andrea, via Rocco Scotellaro 57 e Franceschi Anna Maria, corso Vercelli 258

LINGOTTO (B. VERGINE ASSUNTA)
(via Nizza 355)

Domenica
Ore 11: De Fusco Antonio, via Ormea 141 e Di Paola Maria Lucia, piazza Filzi 13/10

SAN BERNARDINO DA SIENA
(via San Bernardino 11)

Domenica
Ore 12: Barbaro Pietro, via Cantalupo 20bis e Orlando Graziella, via Cantalupo 20bis

In comune

Sabato
Negri Valerio con Mais Patrizia - Cascine Vica
Ferrara Cataldo con Buonocore Maria, Torino, via Belmonte 22

Torino Esposizioni
inizio dal 17 novembre
feriali: 15 - 17.15 - 20.30 - 22.45
domenica: 15 - 17.15
(lunedì chiuso)
via Petrarca 37 (angolo Corso Massimo d'Azeglio)
feriali L. 1.000
festivi L. 1.500
PALAGHIACCIO

SHARP "PROFESSIONAL"
Le prime calcolatrici tascabili che scrivono un'equazione e la ricordano.
Le prime calcolatrici tascabili che scrivono numeri, lettere, segni.
Le prime calcolatrici tascabili con cui è possibile 'dialogare'.
venerdì 30 e sabato 1 dicembre
presentazione delle calcolatrici Sharp e dimostrazioni presso:
marvin
via Lagrange, 45 - Torino tel. 553.089 549.043

Girotto ha sempre negato di essere stato pagato per la sua attività

I servizi resi da frate mitra al Sid retribuiti con 200 mila lire il mese

Contrariamente a quanto ha sempre affermato da cinque anni a questa parte, Silvano Girotto, l'«infiltrato» nelle Br che permise l'arresto di Curcio e Franceschini, ricevette un compenso — sia pure esiguo — per le sue «prestazioni». Questa la novità più rilevante emersa nella seconda udienza del processo ai capi storici delle Brigate rosse, per voce del difensore di Giovambattista Lazagna (condannato a 4 anni per aver fatto da tramite all'incontro fra Girotto e Curcio), avvocato Giampaolo Zancan.

Nel chiedere la parziale rinnovazione del dibattimento di primo grado, il penalista ha prodotto copia di un documento — proveniente dagli atti del processo Gap-Feltrinelli di Milano — del Nucleo speciale della Prima brigata carabinieri, datato 15 luglio 1974, che dimostra in modo incontrovertibile l'avvenuto pagamento a «frate mitra» di un milione (per le spese di ricovero della moglie in una clinica privata in occasione di una «*laboriosa maternità*») e la «*pretesa*» della «fonte» di una «*remunerazione di almeno 300 mila lire mensili*» «*per un prevedibile periodo di sei mesi*».

«*Che Silvano Girotto abbia ricevuto un compenso non deve scandalizzare nessuno* — ha affermato Zancan —. *Certamente l'impegno assunto gli impediva qualsiasi altra attività lavorativa. Però dobbiamo chiederci perché abbia sempre negato tale circostanza*». In discussione sarebbe perciò l'attendibilità della testimonianza di Girotto, che ha sempre affermato di avere collaborato con gli inquirenti «per motivi ideologici».

Il penalista ha anche chiesto di accertare la fondatezza di una notizia riportata nel maggio 1974 dal *Secolo XIX* di Genova riguardante un supposto progetto del generale Miceli (all'epoca comandante del Sid) per far sequestrare Lazagna allo scopo di ottenere in cambio la liberazione del giudice Sossi prigioniero delle Brigate rosse.

«*E' nato prima l'imputato e poi il reato?*», è il dubbio avanzato da Zancan, che ha pure ricordato come Lazagna abbia sempre affermato di aver dato un giudizio totalmente negativo di Girotto dopo l'incontro del 9 luglio '74 a Pavia, «*come ebbe anche occasione di dire all'epoca a un magistrato romano, Luigi Saraceno, che chiedo di chiamare a testimonianza in quest'aula*». Se cioè Lazagna fosse stato veramente un «fiduciario» delle Br, avrebbe commesso la «leggerezza» di mettere in contatto una persona che riteneva infida con Renato Curcio?

Si tratta, ha detto Zancan a conclusione delle sue richieste preliminari, di compiere ogni accertamento possibile per «*eliminare qualsiasi sacca d'incertezza*». In precedenza, il difensore del medico Giancarlo Levati, avvocato Cardinali, aveva chiesto di allegare agli atti una dichiarazione di un'assistente sociale di Ivrea, Renata Simonotti, relativa alle condizioni di salute del suo assistito, e di chiamarla a testimoniare. Il penalista sardo Giannino Guiso, che aveva preannunciato clamorose eccezioni di nullità della sentenza di primo grado, non si è neppure fatto vivo. Il sostituto procuratore generale, Enzo Silvestro, si è dichiarato favorevole alle istanze di acquisire documenti ma contrario a quelle d'ascoltare nuovi testi. A mezzogiorno la Corte si è ritirata in camera di consiglio per decidere.

A questa seconda udienza del processo d'appello non si sono presentati i «capi» più autorevoli, Curcio, Franceschini e Buonavita. Per tutta la mattinata gli imputati sono rimasti in silenzio, rompendolo solo durante un intervallo per rivolgere apprezzamenti poco gradevoli nei confronti dei fotografi impegnati a ritrarre il festoso incontro tra i brigatisti e Cesarina Carletti, nota anche come «Nonna Mao», che aveva ottenuto il permesso d'avvicinarsi alla grande gabbia.

m. sp.

Affranto il padre del ragazzo ucciso da un agente con una rivoltellata

«Il mio ragazzo è stato colpito per un equivoco»

Si svolgeranno solo dopo l'autopsia i funerali del diciassettenne Michele Masotina, ucciso da un agente che gli ha sparato scambiandolo per un rapinatore. In corso Grosseto, davanti all'agenzia dell'Istituto Bancario Italiano, all'angolo con via Cardinal Massaia, il cittadino dell'ordine Giuseppe Mastrosimone, di trentatré anni, stava parlando con un passante, ha avvertito un trambusto, notato giovani che stavano fuggendo; la presenza della banca gli ha subito fatto pensare a una rapina, ha gridato e si è lanciato all'inseguimento dei presunti banditi. Si è subito imbattuto nella «500» dell'agente Franco Granito, vent'anni, in forza al Quinto reparto Celere. Questi ha intuito anche lui che si dovessero bloccare banditi in fuga, ha messo l'auto di traverso, ed è sceso impugnando la pistola. Uno dei «rapinatori» avrebbe puntato contro di lui la motoretta per travolgerlo e l'agente ha premuto il grilletto.

Quando si è chiarito che i tre ragazzi scappavano dopo di aver tentato di rubare una motoretta e non avevano compiuto nessuna rapina, era troppo tardi. Un ragazzo, il Masotina, era già a terra. E' stato portato subito all'Astanteria Martini ma la pallottola gli aveva leso un polmone ed è deceduto poco dopo. Aveva alle spalle un passato triste; già ospite di riformatorio, ha i fratelli in carcere per furti e rapina. Una giovinezza spezzata sui marciapiedi per un furtarello mancato. Il padre del ragazzo è operaio delle ferrovie ed ha spiegato il fatto dicendo che c'è stato un equivoco affermando che il figlio era con due suoi compagni in corso Grosseto: «Da una "500" è sceso un individuo, ha detto di essere della polizia, mio figlio non gli ha creduto ed è fuggito

Michele Masolina, la vittima, e il padre

In seguito al fallimento della società elettrica

Torre Pellice rimarrà al buio a partire dal 10 dicembre?

Circa metà della popolazione di Torre Pellice vive sotto la minaccia di un black-out, questa volta non tecnico ma politico. La locale società erogatrice di «luce» nata nel 1895 ha infatti annunciato la decisione di chiudere i battenti, cessando l'erogazione di energia a partire dal prossimo 10 dicembre, con relativo licenziamento del personale.

A questa decisione si oppongono, oltre ai circa 1100 utenti, le forze politiche e sindacali, gli amministratori locali dei Comuni interessati: Torre Pellice, Luserna San Giovanni, Angrogna.

Nata con lo scopo di portare energia elettrica sin nelle frazioni più sperdute, la Sace si ritrova oggi con impianti obsoleti, con circa 50 chilometri di linee aeree ormai fatiscenti (un'analisi tecnica ha sottolineato, già dal 1973, le inadeguatezze degli impianti sia dal punto di vista della razionalità che della pericolosità e totale mancanza di attrezzature anti-infortunistiche).

Ancora a quell'epoca, l'analisi indicizzava in 165 milioni la spesa necessaria per il realizzo di un impianto sufficiente: «*A questo si aggiunga l'impossibilità di potenziare le fonti di energia e di trasformazione* — afferma il vice presidente della Sace, Bruno Pasquet — *con il risultato, ovvio, di essere costretti ad acquistare energia dall'Ente di Stato*».

Da anni, infatti, gran parte dell'energia deriva dalla fornitura Enel (843.300 kw/ora nel '77) in quanto mancano le possibilità di reinvestimento in nuovi impianti. Chiusura, quindi, categorica e non procrastinabile, alla luce anche del deficit che la Cooperativa ha nei confronti dell'Ente di Stato. «*Non può esserci una diversa soluzione* — afferma il liquidatore nominato dal tribunale in seguito alla decisione rinunciataria della Sace, geom. Carlo Alberto Bosio — *l'azienda non è remunerativa, l'indebitamento ha ormai superato il livello di guardia, i costi odierni non consentono di perseguire lo scopo e lo spirito del servizio. La società stessa paga forse oggi la scelta del rifiuto, fatto a suo tempo, di lasciarsi nazionalizzare*».

Intanto non si parla di un'azienda qualsiasi, ma di un organo di pubblica utilità. «*Il decreto ministeriale del 12 settembre 64 impone all'Enel di subentrare alle aziende non in grado di sopravvivere* — continua Bosio — *ma finora l'Ente di Stato ha fatto orecchie da mercante*».

Dalla direzione compartimentale dell'Enel non sono giunte finora dichiarazioni ufficiali, e questo è in sostanza quanto preoccupa gli utenti, riuniti l'altra sera in assemblea. «*L'Enel fa un gioco sporco* — dicono —. *Aspetta che noi si sia senza luce e si vada in ginocchio a chiedere "per favore" di acquistare l'energia di Stato sborsando così fior di quattrini per il nuovo allacciamento*».

Il tutto, in effetti, creerebbe un discreto gruzzolo a favore dell'Enel (40 mila lire a testa moltiplicato per 1100 utenti) ma nessuna voce viene a suffragare questa ipotesi, tanto più che il sindaco di Torre Pellice, Giovanni Steffanetto, ha già ingiunto al liquidatore di non interrompere l'erogazione in attesa di una soluzione risolutiva. Soluzione che vede uniti, per una volta, popolazione, partiti, sindacati, comuni, comunità montane e comprensorio, tutti impegnati a ribaltare il problema a livello nazionale nella convinzione che l'Enel debba acquisire gli impianti esistenti, assumere il personale attualmente in forza alla Sace, proseguire il lavoro cominciato da pochi volenterosi, lavoro che ha significato un importante apporto al progresso delle vallate pinerolesi e che è oggi indispensabile alla loro sopravvivenza.

Delitto di piazza Madama Cristina

Sparito il presunto omicida

La cattura di Francesco Ricciardi, presunto assassino di Calogero Culmone, l'uomo trovato rantolante in piazza Madama Cristina martedì notte, dovrebbe essere imminente. Braccato dagli agenti che lo stanno cercando dappertutto e, probabilmente, anche dagli ultimi componenti del «clan dei catanesi» di cui il Culmone faceva parte, non dovrebbe avere molte possibilità di nascondersi: secondo gli inquirenti e, a quanto sembra, anche secondo un testimone, avrebbe ucciso il braccio destro di Rosario Condorelli, accusato di essere l'assassino del commissario Rosano e capo della banda che taglieggiava i locali notturni.

E la storia di martedì scorso incomincia proprio in un locale notturno, il Maxim di via Principe Tommaso 5. Calogero Culmone e altri due compari, tra i quali Biagio Rizzo, vecchia conoscenza della questura, si presentano al proprietario del locale, Giovanni Vola, 55 anni, e lo minacciano per estorcergli la tangente. Ne nasce una rissa, il Vola viene colpito da una bottigliata e poi i tre fuggono.

A questo punto interviene il Ricciardi, cameriere e guardaspalle del proprietario, che insegue gli aggressori. E' armato e non esita a sparare: un colpo solo e un proiettile calibro 22 si conficca nel cuore del Culmone che cade poi riesce a rialzarsi, cammina barcollando fino in piazza Madama Cristina e si nasconde sotto una bancarella del mercato dove, quasi un'ora dopo, verrà trovato dal cane di un pensionato.

Galleria d'Arte Torino s.a.s.
C.so Rosselli 73 - Tel. 504.069 - Torino
ASTA
di oggetti d'arte
e di antiquariato in genere
PROVENIENTI DA COLLEZIONI PRIVATE
ESPOSIZIONE: Sabato 1° dic. 1979, Domenica 2 dic. 1979, orario: 10-13, 15-19,30
ASTA: Lunedì 3 dic. e Martedì 4 dic. ore 21
CATALOGO IN SEDE

National Panasonic National
TV COLOR A PREZZI ECCEZIONALI
RIVENDITORE ESCLUSIVO:
STIEVANI L.GO GIACHINO 93 TORINO

offerta speciale TVColor Philips
GALLO DOGLIO
via Ormea 131 - tel. 697 920 - TORINO

I consumatori invitati a restituire i vuoti

Difficoltà in Val di Susa manca il gas in bombole

Si acutizza, in tutta la Valle Susa, la crisi per la mancanza di bombole di gas liquido per uso domestico. Il problema è stato dibattuto l'altra sera in municipio, dove si sono riuniti il sindaco Suriani, l'assessore al commercio Fornello e i rivenditori cittadini, una ventina, oltre al presidente dell'Associazione dei commercianti, Domenico Croce.

I rivenditori hanno manifestato la loro preoccupazione per i rischi derivanti dall'impossibilità di far fronte alle richieste degli utenti rimasti senza gas, tenuto conto anche di qualche atto di violenza verificatosi in questi ultimi tempi, come quello avvenuto alcune sere fa in

Val Sangone, dove un camion carico di bombole è stato preso d'assalto e scaricato da alcune persone. Sono state indicate alcune cifre relative ai consumi annui, stimati in oltre sessantamila bombole di gas, per la sola Avigliana, per circa cinquemila utenti.

La riunione si è conclusa con l'accordo di affiggere un manifesto nel quale il sindaco e l'Associazione dei commercianti invitano la popolazione a restituire le bombole vuote per favorire l'approvvigionamento da parte dei distributori; l'Amministrazione comunale, infine, invierà una lettera alla Regione e al Prefetto nella quale, facendosi interprete delle esigenze della popolazione, inviterà la Regione a trovare una rapida soluzione del problema.

Bottiglie incendiarie contro bar a Rivoli

Due bottiglie incendiarie sono state lanciate dopo la mezzanotte contro la saracinesca di un bar di Rivoli, il «Relais la fontaine», in via Piol 41, di Claudio Rossi.

L'attentato — che non ha provocato danni — è stato rivendicato poco dopo — con una telefonata al municipio della città — da uno sconosciuto che ha detto di appartenere ai «nuclei armati per il comunismo», ma che non ha specificato i motivi del gesto.

Si difendono i volontari della Croce rossa

«Nessuno parla di noi e quando se ne parla, generalmente, lo si fa per denigrarci». *I volontari della Croce Rossa, dopo le polemiche sul servizio di soccorso urgente delle settimane scorse, passano al contrattacco.*

«La gente si fa un'idea sbagliata sul nostro lavoro — *dice Bruno Gagliardi, del consiglio d'amministrazione* — non sa che non prendiamo una lira e che facciamo questo lavoro con impegno e con passione unicamente perché vogliamo farlo».

«E' bene che i cittadini sappiano — *interviene Lorenzo Saglia, presidente della Cri di Chieri* — che tutto il servizio svolto dalla Cri in provincia si regge sui volontari. Abbiamo una responsabilità non indifferente che portiamo con coraggio e dedizione anche se devo dire che, purtroppo, le soddisfazioni non sono molte».

Diamo un'occhiata alle cifre. Il servizio di soccorso urgente, che fa capo al 5747, centrale unificata del Comune, ha sei presidi in provincia: Santena, Moncalieri, Settimo, Beinasco, Chieri e Rivoli. In cinque anni di attività i 623 volontari di queste delegazioni, con 31 ambulanze, hanno fatto 60.735 interventi per un totale di 2 milioni e 978.054 chilometri percorsi. I dati sono aggiornati al 31 ottobre scorso.

«Se esaminiamo, però, le cifre che si riferiscono al periodo dall'entrata in funzione del 5747 ad oggi — *dice Gagliardi* — possiamo puntualizzare la situazione, comune per comune: Settimo ha al suo attivo un centinaio d'interventi, Beinasco ne ha 65, Chieri 27, Santena 52, Moncalieri 202 e Rivoli 201. Appare subito evidente la disparità tra un presidio e l'altro. Forse sarebbe il caso di rivedere la distribuzione del territorio in queste zone. Naturalmente è troppo presto per criticare l'operato del Comune ma se la situazione, tra un paio di mesi, dovesse rimanere identica occorrerebbe prendere provvedimenti».

Quali sono le conseguenze che preoccupano i volontari? «E' presto detto — *risponde Paolo Carosso, presidente della Cri di Settimo* —. Se prendiamo, ad esempio, il caso Chieri-Moncalieri vediamo 27 interventi a fronte di 202. Che cosa succede? Che i volontari di Chieri si sentono sfiduciati: il lavoro di queste persone è, soprattutto, basato sul movimento, sull'attività. Non intendono prestare la loro opera, sottraendo tempo alla famiglia e agli svaghi, per poi stare seduti a un tavolino. E questo succede a Chieri mentre, magari, in qualche altro presidio si fatica a tener dietro a tutte le chiamate. La conseguenza? Il volontario perde stimolo, interesse e dà le dimissioni. Non certo, in questo caso, per motivi economici».

A Moncalieri

Polemiche per il jazz

Si parla nuovamente a Moncalieri del concerto jazz di Lionel Hampton. Lo scorso luglio, quando il popolare jazzista aveva suonato sulla piazza del municipio, tutti erano rimasti d'accordo sulla riuscita della manifestazione. Violente polemiche aveva invece sollevato l'organizzazione dell'intero ciclo di serate musicali. La dc tuonava contro l'assessore alla cultura Elisa Vaccarino, pci: «*Non esiste un programma culturale, così come sono strutturate queste serate restano un fatto episodico e sterile. Spendere venti milioni in questo modo è uno spreco ingiustificato*».

Venti milioni? No, trenta. Nell'ultimo consiglio comunale si è appreso che per organizzare i concerti jazz si sono dovuti spendere, per spese impreviste, dieci milioni in più dei venti originariamente preventivati.

Improvvisamente è mancato

Giuseppe De Benedetti

Generale di Brigata

Ne dànno il doloroso annuncio la moglie **Stefania Tricoè**, il figlio **Aldo** con **Ornella** e il piccolo **Alessandro**, la figlia **Carla** con **Raevan**; la sorella **Ismene**, la suocera e parenti tutti. I funerali avranno luogo venerdì 30 alle ore 8,45 nella Cappella dell'Ospedale Molinette (via Santena 5). La presente è partecipazione e ringraziamento.

— **Torino**, 28 novembre 1979.

E' mancato all'affetto dei suoi cari

Giovanni Bergadano

cav. di Vittorio Veneto

Addolorati lo annunciano: la moglie **Camilla Massucco**, il figlio **Aldo** con la moglie **Gemma Turati** con i figli **Alberto, Paola** e **Marina**; nipoti e parenti tutti. Un particolare ringraziamento al prof. Francesco Massimello per la preziosa assistenza. I funerali oggi venerdì alle ore 16 da via Clemente 7.

— **Torino**, 30 novembre 1979.

Il figlioccio **Francesco Bergadano** e famiglia partecipano alla grave perdita del carissimo zio

cav. Giovanni Bergadano

— **Torino**, 30 novembre 1979.

I nipoti **Nino e Iride; Angiolina, Ugo** e **Ines; Ruggero e Nella** e famiglie piangono il caro zio **GIOVANNI**.

Il **Gruppo Anziani dell'Azienda Elettrica Municipale** partecipa con profondo dolore la perdita del socio fondatore

Giovanni Bergadano

— **Torino**, 30 novembre 1979.

Sereno nella fede, improvvisamente ha concluso la sua onesta e laboriosa giornata

cav. Pietro De Simone

Capo ufficio principale PPTT a riposo

Presidente associazione nazionale CC in congedo sezione di Rivoli

anni 70

Addolorati lo annunciano la moglie **Rosa Celeden**, la figlia **Ada Maria** col marito **Ernesto Bertolotto** e figli **Maria Cristina** e **Pierluigi**, il figlio **Riccardo** con la moglie **Renata Marra** e figli **Piergiorgio** e **Elisabetta**, i fratelli **Concettina** e **Moisè** con rispettive famiglie, parenti tutti. Esequie in Rivoli sabato 1 dicembre ore 15,30 parrocchia Nuova Collegiata. La presente è partecipazione e ringraziamento.

— **Alpignano**, 29 novembre 1979.

Tragicamente è mancato all'affetto dei suoi cari

Angelo Saglio

anni 38

Ne dànno il doloroso annuncio la moglie **Adelina**, il piccolo **Giorgio**, la mamma **Luigia**, la sorella **Maria Rosa** col marito **Enrico Giambotto**, suoceri, parenti tutti. I funerali venerdì 30 corr. ore 10 dall'abitazione, via Forlì 141, e in parrocchia S. Giuseppe Beato Cottolengo ore 10,15. Servizio pullman dall'abitazione con ritorno.

— **Torino**, 28 novembre 1979.

Cristianamente è mancata

Giovanna Elia ved. Panata

anni 84

Addolorati lo annunciano i figli **Gemma, Maria** e **Felice** con rispettive famiglie, sorella, la cognata **Caterina Panata**, nipoti e parenti tutti. Funerali venerdì 30 corr. ore 14,30 partendo dall'abitazione, via Torino 196. La presente è partecipazione e ringraziamento.

— **Nichelino**, 29 novembre 1979.

E' mancata

Anna De Grandis

Lo annunciano i nipoti **Ezio** e **Vittoria**. Funerali oggi ore 14,30 nella parrocchia Gran Madre di Dio.

— **Torino**, 30 novembre 1979.

E' mancata all'affetto dei suoi cari

Maria Ferri ved. Giorgi

Con dolore lo annunciano la figlia **Fernanda**, il nipote **Ferruccio** con la moglie **Carluccia** e le figlie **Alessandra** e **Valentina**, i nipoti **Ebe** e famiglia, **Gigi** e famiglia, e l'affezionata **Wanda**. I funerali avranno luogo venerdì 30 novembre alle ore 11, partendo dall'abitazione di via Garofalo 22 per la parrocchia di S. Giovanni in Laterano, indi al Cimitero di Lambrate.

— **Milano**, 28 novembre 1979.

E' mancata

Angela Milano ved. Falaguerra

Addolorati lo annunciano i figli: **Luciano** con **Carla** e **Laura, Silvano** con **Marilena** e **Fabrizio**; cognati, nipoti, parenti tutti. Un particolare ringraziamento al personale del Pensionato Nelli. Benedizione sabato ore 9,15 via Palmieri 23, funerale ore 10,45 parrocchia di Villar Pellice. La presente è partecipazione e ringraziamento.

— **Torino**, 29 novembre 1979.

E' mancato all'affetto dei suoi cari

Lodovico Rosazza

anni 77

L'annunciano con dolore: il figlio **Gianluigi** con **Mariuccia** e la piccola **Cristina**, il fratello, sorelle, cognati e parenti tutti. I funerali avranno luogo venerdì 30 c.m. alle ore 15 nella chiesa parrocchiale di Rosazza (Vercelli). La presente serve da partecipazione e ringraziamento.

— **Fossano**, 29 novembre 1979.

Dopo breve malattia è mancata all'affetto dei suoi cari

Elena Pons ved. Fattori

di anni 80

Per desiderio dell'estinta ne dànno il doloroso annuncio e funerali avvenuti il figlio dott. **Emilio** con la moglie **Giorgina Nelli** e nipote **Andrea**. La salma riposa nella tomba di famiglia a Perosa Argentina.

— **Luserna S. Giovanni**, 29 novembre 1979.

Cristianamente è mancata all'affetto dei suoi cari

Carolina Prevosto in Carrà

anni 76

L'annunciano il marito **Pierino**, la figlia **Carla** col marito **Lorenzo Masante** e figli **Gianpiero** e **Roberto**, sorella, cognati, nipoti e parenti tutti. Funerali in Madonna della Scala (Cambiano) venerdì 30 ore 14,15 dall'abitazione, indi la salma proseguirà per Nichelino. Servizio pullman da Madonna della Scala a Nichelino e ritorno.

— **Cambiano**, 29 novembre 1979.

E' mancata ai suoi cari

Luigia Ribotti v. Torchio

Ne dànno il doloroso annuncio la sorella **Teresa**, nipoti, cognate e parenti tutti. Funerali oggi ore 14,30 parrocchia Gesù Adolescente indi tumulazione a Rivoli. La presente è partecipazione e ringraziamento.

— **Torino**, 30 novembre 1979.

Cristianamente è mancata all'affetto dei suoi cari

Elena Seren Rosso in Seren Tha

Ne dànno il doloroso annuncio il figlio, nuora, nipote e parenti tutti. Un particolare ringraziamento al prof. Olivero, al dott. Ugo Seren Tha per le assidue cure prestate. Funerali oggi ore 11 ad Alpette Canavese partendo da Torino, ospedale Molinette, ore 9,30. La presente è partecipazione e ringraziamento. Servizio pullman.

— **Torino**, 28 novembre 1979.

E' mancato all'affetto dei suoi cari

Luigi Corno

Addolorati lo annunciano la moglie **Annetta**, la figlia **Elisabetta** con il marito **Roberto**, il figlio **Giovanni** con la moglie **Bartola**, la sorella ed il fratello, cognati e parenti tutti. I funerali sabato 1 dicembre ore 10,15 da via Gorizia.

— **Moncalieri**, 29 novembre 1979.

Famiglie **Beltramo, Villa, Moretto** partecipano commosse al dolore della famiglia Corno.

Improvvisamente è mancato ai suoi cari

Marcello Menzio

Ne dànno il doloroso annuncio: la moglie **Agostina**, il figlio **Francesco** con **Mary, Marcello** e **Cristina**, sorella, cognati, nipoti, parenti tutti. Le esequie avranno luogo sabato 1 dicembre ore 10,15 nella parrocchia di Sassi.

— **Torino**, 29 novembre 1979.

Improvvisamente è mancata ai suoi cari

Maria Civera ved. Baravaglio

anni 87

A funerali avvenuti lo annunciano i figli: **Baldo** con la moglie **Vittorina** e figli **Beppe** ed **Alberto; Luigi**; nipoti, parenti tutti. La famiglia ringrazia quanti hanno partecipato alla mesta cerimonia.

— **Torino**, 30 novembre 1979.

Improvvisamente è mancato

Alfredo Cavallo

Con dolore lo annunciano: i figli **Dervis** e **Miranda**, con le rispettive famiglie, e parenti tutti. I funerali avranno luogo oggi alle ore 14 dall'ospedale Molinette per Castel Rocchero (At). La presente è partecipazione e ringraziamento.

— **Torino**, 30 novembre 1979.

Il 28-11-1979 è mancato il

prof. Giacomo Donegani

A esequie avvenute, lo ricordano a quanti l'amarono e stimarono la moglie **Jenni**, i figli **Carlotta, Enrico** e parenti tutti. Si ringraziano i cari amici e colleghi medici che gli sono stati amorevolmente vicini.

— **Torino**, 30 novembre 1979.

E' improvvisamente mancata

Tommasina Garassino

Lo annunciano i nipoti **Franco, Luciano** e famiglia. Funerali sabato 1° dicembre a Genova, via Merasi 2, ore 8. La salma verrà tumulata nel cimitero di Portacomaro alle ore 11 dello stesso giorno.

— **Genova**, 29 novembre 1979.

E' morto

Francesco Menzio

pittore

Lo comunicano con infinita tristezza e doloroso rimpianto la sua **Ottavia**; i figli **Paolo** con la moglie **Ida Bonfante** e con **Arturo, Virginia** e **Guido; Eva** col marito **Luciano Pistoi** e con **Filippo, Caterina** e **Francesco; Luciana Chessa** col marito **Gigi Cane** e con **Andrea, Anna** e **Paola; Mauro Chessa** con la moglie **Franca Chiabra** e con **Silvia** e **Jacopo**; i fratelli **Maria, Giorgio** e **Eva** con le rispettive famiglie, e la nipote **Adele Menzio**. Lo piange **Danilo Bolelli**, più che amico. Lo ricorderanno sempre i molti che l'ammirarono e gli vollero bene. La famiglia esprime la sua gratitudine al prof. Adriano Vitelli, al prof. Alessandro Cellerino, al prof. Filippo Gallizia, ai dottori Alberto Bruno, Silvia Bartolozzi, Remo Obert e Felice Gozzelino che lo curarono con affettuosa scienza. Dopo la benedizione alla Parrocchia dell'Annunziata venerdì 30 corr. alle ore 8,45, la salma proseguirà per Bossolasco dove sarà tumulata. Si prega di non inviare fiori.

— **Torino**, 28 novembre 1979.

Cristianamente è mancata all'affetto dei suoi cari

Caterina Salomone ved. Tabacco

Ne dànno il triste annuncio le figlie **Jolanda** e **Lidia**, nipoti, pronipoti e parenti tutti. I funerali avranno luogo oggi 30 c.m. alle ore 8,45 nella cappella di c. Casale 56. Non fiori ma opere di bene. La presente è partecipazione e ringraziamento.

— **Torino**, 28 novembre 1979.

Improvvisamente è mancato all'affetto dei suoi cari

Felice Bisotti

Premio fedeltà FIAT

Ne dànno il triste annuncio: la sorella **Teresa**, nipoti, parenti ed amici. Funerali oggi alle ore 10,15 nella parrocchia Sacro Cuore di Gesù (via Nizza 56). La presente serve come partecipazione e ringraziamento.

— **Torino**, 29 novembre 1979.

E' mancato cristianamente

Domenico Cibrario

di anni 75

Ne dànno l'annuncio la figlia **Mara** con il marito **Silvio Michelotto** con **Luca** e **Enrico**, la sorella **Lidia** vedova **Perino** e famiglia, il fratello **Amilcare** con la moglie **Jole** e famiglia, cognati, cognate, nipoti, cugini e parenti tutti.

— **Valperga**, 29 novembre 1979.

Nella pace del Signore si è ricongiunta al suo Vittorio

Matilde Delfino ved. Ingaramo

Lo annunciano la figlia **Irma** col marito **Ennio Pistoi**, il figlio **Valerio** con la moglie **Ines Mauri**, nipoti, pronipoti, cognati, e parenti tutti. Funerali oggi venerdì ore 16, parrocchia Santa Teresina, via Verazzano 48.

— **Torino**, 30 novembre 1979.

Serenamente è mancata

Angelica Marino Cerchio

Lo annunciano i figli **Eugenio** colla moglie **Regina, Adelina, Vittorina** ved. **Durando, Giacinta** ved. **Caviglia**, il genero **Pio Cassarino**; i nipoti **Emilio** e **Carla Marino; Eugenio** e **Mirella Cassarino; Bice, Francesco** e **Giovanni Caviglia**; pronipoti e parenti tutti. I funerali hanno avuto luogo giovedì alle 14,30.

— **Torino**, 28 novembre 1979.

Cristianamente è mancato ai suoi cari

CAVALIERE

Giovanni Enrico Vezza

Ne dànno il doloroso annuncio la mamma **Rosa**, la figlia **Rosalba** con il marito **Marco** e figlio, **Aurelio** con il marito **Giovanni** e figlio, il fratello **Teresio**, la cognate, i nipoti e i famigliari tutti. La sepoltura avrà luogo sabato 1 dicembre, partendo dalla casa del defunto alle ore 10, in Priocca.

— **Priocca d'Alba**, 29 novembre 1979.

Un uomo buono ha concluso la sua giornata di sofferenza

Paolo Rolando

di anni 48

Dànno il triste annuncio della sua morte la moglie **Raffaella**, le adorate figlie **Paola**, con **Renato**, e **Annamaria**, cognate, cognati, zii, cugini e parenti tutti. Un ringraziamento particolare al prof. Orlandi e al dottor Savarro.

— **Torino**, 28 novembre 1979.

Cristianamente è mancato all'affetto dei suoi cari

Giuseppe Boldo

cav. di Vittorio Veneto anziano municipale

Ne dànno il doloroso annuncio moglie, figli, nuore, genero; nipoti e parenti tutti. I funerali avranno luogo sabato 1° dicembre alle ore 8,45 dall'ospedale San Vito. La presente è partecipazione e ringraziamento.

— **Torino**, 29 novembre 1979.

Cristianamente è mancato

Lino Caramellino

Lo piangono la moglie, figli, genero, nuora, nipoti e parenti tutti. Funerali in Torino venerdì 30 c.m. ore 9,30 parrocchia Maria Ausiliatrice. La cara salma proseguirà per il cimitero di Caselette. La presente è partecipazione e ringraziamento.

— **Torino**, 29 novembre 1979.

E' improvvisamente mancato all'affetto dei suoi cari il

dott. ing. Vittorio Chiaria

di anni 55

Lo piangono addolorati la moglie **Jolanda**, l'adorato figlio **Pierfranco**, il suocero **Francesco Martini**, la sorella **Nuccia** con **Gastone, Giorgio** e famiglia, il cognato geom. **Walter Martini** con **Ada** e **Angelo, zia Rita**, zii, zie e parenti tutti. La cara salma è stata tumulata a Roccaforte di Mondovì dove giovedì 29 corrente si sono svolti i funerali.

— **Sanremo**, 27 novembre 1979.

E' mancato

Giuseppe Nomis di Pollone

Ne dànno il triste annuncio la moglie **Anna**, il figlio **Oliviero**, la nipotina **Fosca**. Servizio funebre sabato ore 10 al Cimitero Generale.

— **Torino**, 29 novembre 1979.

E' mancato

Remigio Di Carlo

A funerali avvenuti lo annunciano la moglie **Maria Luisa Ruffatto**, la suocera, la sorella **Giuseppina** con marito e figli, parenti tutti.

— **Torino**, 28 novembre 1979.

RINGRAZIAMENTI

La moglie **Mariuccia**, i figli **Pier Giorgio, Giancarlo** e **Marco**, con rispettive famiglie, commossi, ringraziano tutti coloro che hanno partecipato al loro grande dolore per la scomparsa del loro caro

Alfonsino Murisengo

con un particolare ringraziamento al Collegio dei Geometri di Torino e Provincia, al Vice Presidente del Consiglio Nazionale Geometri, ai Colleghi di Giancarlo ed Amici Consiglieri.

— **Scalenghe**, 28 novembre 1979.

I congiunti commossi ringraziano quanti hanno preso parte al loro immenso dolore per l'improvvisa perdita del caro

Giovanni Daidola

S. Messa di Trigesima venerdì 11 gennaio 1980 alle ore 9 nella chiesa Sacro Cuore di Maria.

— **Torino**, 29 novembre 1979.

Figli, genero, nipoti, ringraziano tutti parenti, conoscenti, ed amici che hanno partecipato al dolore per la scomparsa della carissima

Clorinda Gaddi ved. Pigato

— **Torino**, 29 novembre 1979.

La moglie e il figlio ringraziano sentitamente quanti li hanno confortati con commovente partecipazione per la morte di

Paolo Di Mauro

— **Asti**, 29 novembre 1979.

La famiglia **Marchiando** sentitamente ringrazia quanti hanno partecipato al loro dolore per la perdita del caro congiunto

GEOMETRA

Virginio Marchiando

— **Pont Saint Martin**, 29 novembre 1979

ANNIVERSARI

1978 1979

Silvia Pavetto

Nel 1° anniversario mamma e papà la ricordano con immutato amore. La S. Messa in ricordo sarà celebrata domenica 2 dicembre 1979 alle ore 9 nella Chiesa delle Suore della Carità in Montanaro.

1978 30 NOVEMBRE 1979

Alfredo Viberti

Moglie, figli, parenti lo ricordano con infinito amore e rimpianto. 5a Messe Parrocchia Madonna Angeli 30 novembre 1979 ore 18. Parrocchia di Gallo d'Alba 2 dicembre 1979 ore 10,30.

— **Torino**, 20 novembre 1979.

1978 1979

Marcello Cognazzo

Sempre nel ricordo dei tuoi cari.

30-11-1977 30-11-1979

Vittorio Cavicchi

Vive nel nostro ricordo **Carmen** Ugo e **Marisa**.

1969 1979

Lucia Venturini nata Agasso

La famiglia la ricorda con immutato affetto.

1967 1979

Marcello Fasano

Sempre ricordato dai suoi cari. S. Messa venerdì 30 ore 8 Sacro Cuore di Gesù.

1969 1979

Margherita Zo ved. Borri

Sempre affettuosamente ricordata

1978 1979

Annamaria Bonetti Calì

Gianni ti ricorda sempre con affetto

1978 1979

Vittoria Robba Carboni

Messa lunedì 3 dicembre ore 11 N. S. di Lourdes.

Nel secondo anniversario della scomparsa di

Angelo Giulio Boeri Bona

familiari, amici e collaboratori lo ricordano con affetto.

— **Torino**, 30 novembre 1979.

Nel terzo anniversario della morte di

Spirito Stroppiana

I suoi cari lo ricordano nella pace di cui Dio fa dono a chi lo ama. Santa Messa 2 dicembre ore 11 parrocchia S. Alfonso.

— **Torino**, 30 novembre 1979.

Ad un anno dalla scomparsa di

Ernestina Fausone ved. Baldi

la ricorda il figlio con infinito rimpianto

— **Torino**, 30 novembre 1979.

1972 1979

Nell'anniversario della morte della mamma il figlio ricorda con affetto il

cav. Natale Baldi

— **Torino**, 30 novembre 1979.

Il sequestro è avvenuto l'altro ieri, alle 18,30 sulla radiale di Rivoli

Solo gli sciacalli si sono fatti vivi si aspetta un segno dei rapitori

Il giovane rapito

Il telefono di casa Talladira squilla: poco dopo mezzogiorno e due volte nella notte. Voci contraffatte hanno chiesto qualche centinaio di milioni per liberazione Marcello, il geometra di anni, sequestrato l'altro ieri sulla radiale di Rivoli, all'altezza dell'uscita per corso Francia.

Si però delle chiamate di «*sciacalli*». I veri rapitori, probabilmente, non hanno fretta e, giocando con i sentimenti familiari del loro prigioniero, aspettando farsi vivi quando la lunga attesa un «*segno*» avuto ragione sulla resistenza dei Talladira.

«*In alcuni casi* — commentano, infatti, inquirenti — *il "contatto" avviene quasi immediatamente. Altre volte, invece, l'attesa continua per giorni: anche una settimana intera. E allora i parenti del rapito sono pronti qualunque tipo di collaborazione i banditi. Non si propongono altro risultato quello di riavere in casa il rapito*».

Nella villa di Moncalieri Enzo Talladira, anni, calabrese di origine trapiantato da 25 anni in Piemonte dove ha in piedi un'azienda edile la moglie Carmela hanno vegliato un'altra notte accanto al telefono, la speranza e il timore di avere notizie. Ma si domandano: «*Come faremo pagare il riscatto? Siamo sul lastrico; abbiamo un soldo*».

Con una sentenza del tribunale tutti i beni della famiglia sono stati messi sotto sequestro «*cautelativo*»: non solo la villa, costruita negli anni sessanta sulla collina di Moncalieri l'azienda di via Martiri della Libertà che i mobili della casa, i macchinari e le automobili. Persino il pulmino «850» alla guida del quale c'era Marcello Talladira quando è stato rapito era stato ipotecato dai giudici. L'azienda edile, dopo un periodo di floridezza begli anni del «*boom*», ha subito serie di rovesci finanziari che l'hanno portata alla soglia del fallimento.

«*Adesso io dispongo neanche di una lira* — aggiunge Enzo Talladira — *e tutto bloccato. chi chiederò prestiti? Chi potrebbe aiutarmi?*».

Sull'inconsistenza patrimoniale della famiglia sembra non esistano dubbi. Un istituto bancario di Rivoli, la Ibi, reclama per un debito di 150 milioni parecchie aziende, in particolare una di La Spezia, pare abbiano conti aperti i Talladira.

I banditi si sono lasciati ingannare dalle apparen- villa lussuosa e hanno organizzato meticolosamente un sequestro accertarsi prima, delle capacità finanziarie della vittima?

Oppure alla banda che l'altro ieri, mitra imbracciato, ha preso prigioniero il giovane mentre riaccompagnava a casa tre suoi operai — Domenico Barbatano, 54 anni, Grugliasco; Giuseppe Oppedisano, 34 anni, Moncalieri Vincenzo Cervarolo, 33 anni, Torino — non importa nulla denaro. In questo caso, allora, il sequestro non sarebbe stato organizzato «*a scopo di estorsione*» ma nasconderebbe vendette

Lorenzo Del Boca

Due morti in cinque giorni

In questa na morti giovani, dall'eroina. sa ancora se per overdose o per soluzioni «tagliate» criminali. Di sotto giornali i risultati necroscopiche compaiono; dopo decesso, e perché vengono sommerse altri fatti, altri e tragedie più o gravi.

Il rischio — che è già più in caso — è tutti noi ci l'abitudine alla strage eroina, viene come un quasi la carneficina quotidiana strade.

Un convegno con don Ciotti, del Gruppo Abele

Il ministro Altissimo a Pino spiega la proposta «droga»

, Renato Altissimo (pli),

Alla presenza di un folto attento pubblico, si tenuto sabato scorso nella sala del cinema-teatro Le Glicini di Pino Torinese un incontro dibattito sul «*Droga oggi, origini attualità e prospettive di una grave piaga sociale nostro tempo*», con la presenza ministro della Sanità on. Renato Altissimo e Luigi Ciotti, responsabile del gruppo Abele.

La manifestazione, organizzata Biblioteca Civica pinese nel quadro delle iniziative culturali per il 1979, ha avuto scopo quello di avviare discussione sul grave problema della droga, partendo dalla proposta avanzata qualche tempo fa ministro una «*somministrazione controllata dell'eroina*», coinvolgendo operatori sanitari e sociali a vari livelli.

Altissimo, dopo aver tracciato una panoramica delle conseguenze travolgenti della droga: decessi per droga (1 nel '72, probabilmente più di nel '79, secondo i dati del ministero agli Interni italiano); reati commessi per il bisogno procurarsi droga (secondo ministro agli Interni, l'85 per cento degli eroinomani vi spinto quotidianamente); allargamento del mercato, anche attraverso «*pusher*», che smercia droga «*tagliata*» dagli effetti spesso micidiali.

Il ministro ha poi sottolineato la validità della sua proposta basandosi su considerazioni ordine generale, sia sui dati forniti dal Cnr (Consiglio nazionale ricerche) riguardo ai risultati ottenuti in Inghilterra negli Stati Uniti, cui state adottate metodologie simili quella da lui prospettata.

«*Se ipotizzassimo di somministrare nelle strutture pubbliche agli eroinomani una quotidiana dose di droga scalare* — ha detto il ministro — *dovrebbero diminuire i decessi, poiché l'eroina la droga alternativa sarebbe "tagliata", inoltre, cadendo l'esistenza del mercato nero, il drogato avrebbe più bisogno né di rubare né di diventare spacciatore a sua volta. Per combattere contro droga, non bastano i 3 miliardi milioni previsti dall'attuale legge italiana; occorre un intervento globale per la prevenzione recupero*».

Anche don ritiene fondamentali questi due momenti: prevenzione, attraverso l'educazione nella scuola e in tutti i luoghi di aggregazione, e il recupero, possibilità aprire le porte a chi dal tunnel della droga, «*dal quale* — ha detto don Ciotti — *è impossibile liberarsi, nel quale è tanto facile rientrare*».

L'intervento del sacerdote, teso dimostrare l'esistenza del problema-droga come aspetto soltanto della drammatica realtà ben più vasta e articolata problema-giovani, è approdato alla richiesta, tanto accorata quanto lucida, di «*interventi diretti, realistici, immediati: il governo e le forze politiche devono dirci con chiarezza che cosa intendono fare con quali strumenti. tossicomane non bisogni sociali specifici, chiede quei servizi che l'intera comunità reclama*».

Don Ciotti

Dopo le due lunghe relazioni, si è aperto dibattito in sala, un dibattito per molti versi interessante che, fin dalle prime battute, apparso in antitesi con l'ipotizzato «*intervento della base*» di don Ciotti: operatori sanitari sociali di gran levatura (tra gli altri il professor Catten, docente alla facoltà di farmacia, il dottor Grosso, giudice istruttore) hanno espresso e motivato la loro contraria posizione nei riguardi della proposta del ministro, ma la discussione sembrava condotta sulle teste giovani: quelli presenti in sala, del resto, ben pochi rimasti fino alla fine.

Il sindaco propone una manifestazione pubblica

Arrivato anche a Settimo il flagello dell'eroina

Almeno per ora sarà istituito Settimo centro antidroga. L'ha detto l'assessore servizi socio-sanitari Lino Biasioli nel corso di un dibattimento tenutosi qualche tempo fa in consiglio comunale, provocato da un'interrogazione del repubblicano Aurelio Costa.

Quanti sono a Settimo i tossicomani? Secondo Biasioli non più di una quarantina, secondo Costa almeno un centinaio, mentre i giovani che fumano lo spinello e bucano più di trecento.

«Un fenomeno — *ha detto Costa* — che si estende sempre di più tra le nuove generazioni e anche tra i giovanissimi: parlo di ragazzi tra i tredici anni e i 14 anni. chiedo che il comune intervenga per affrontare il problema sensibilizzando gli insegnanti sul pericolo della droga e aiutando giovani disadattati, che sono più esposti pericolo, uscire loro difficoltà».

Biasioli nella risposta ha fatto, drammatizzare, il quadro situazione. «Il — *ha* — dalla fine del '77 si occupa droga Settimo; da quando cioè ci furono alcune richieste di intervento, in particolare di alcuni genitori villaggio Fiat, avevano scoperto che i propri figli si drogavano. Abbiamo affidato questi casi al Centro psicomedico di via Verdi. Poi, per valutare l'esatta dimensione fenomeno e studiarne i vari aspetti, abbiamo creato di lavoro formato medici psicologi e sociologhi con i quali collabora un gruppo di giovani cui non abbiamo voluto rendere nota».

Il gruppo lavoro ha concentrato la indagine soprattutto al Borgo Provinciale, dove nel maggio comitato quartiere va segnalato episodi preoccupanti che si sono succedu- certa frequenza, come ritrovamento di siringhe nelle strade attorno alle case Fiat. esperti hanno potuto constatare attraverso le informazioni dei carabinieri che in quel periodo nella si erano verificati innumerevoli piccoli furti, un che spesso si accompagna all'uso della droga.

Biasioli ha aggiunto: «Per quanto riguarda l'aspetto curativo, facciamo riferimento Centro antidroga di Lungodora Savona a Torino, al quale vengono inviati i soggetti tossicodipendenti che si rivolgono ai servizi comunali».

Dal punto vista della prevenzione «riteniamo più utile anziché creare strutture apposite per il drogato, creare un'articolazione dei servizi sociali e culturali che siano punto aggancio dei giovani meno giovani. Sulla base delle esperienze fatte, siamo contrari a istituire un centro antidroga. Le motivazioni che spingono una persona fare stupefacenti estremamente diverse, per cui pensare di risposta uniforme a problemi diversi ci sembra non adeguato esigenze. In altre parole, bisogna capire perché gio- droga e intervenire questi casi, piuttosto che strutture omogenee che non sono in grado di dare una risposta differenziata, mentre i problemi che provocano l'uso della droga sono differenziati».

Dopo gli interventi comunista Russo, democristiani Benedetto e Bigone (tutti hanno sottolineato che diffondersi dell'uso droga ha assunto aspetti preoccupanti a Settimo, dove il problema della disgregazione giovanile evidente per strutture sociali), sindaco Cravero ha proposto manifestazione pubblica in accordo con i consigli di quartiere perché del problema droga «tutti si devono carico, come in cerchiamo di farci carico grossi problemi sociali del Paese».

Gallerie d'arte

QUAGLINO
Galleria d'arte - P. S. Carlo 177
SALVADOR DALI'

Bottega d'Arte San Giors
MARCELLO CAVALLO

LO SCORPIONE
v. Maria Vittoria 2 - t. 54.06.86
17 inaugurazione
3ª Rassegna pittura
RAUL VIGLIONE
«angoli pittoreschi italiani»

GALLERIA D'ARTE
CAVOUR
Via Cavour 2 - t. 841982 843434 Moncalieri
di
BERARDO IGNAZIO

galleriaPirra
corso Cairoli 37 telefono 877 544
TEMOIGNAGES dalle fine del XIX secolo all'inizio del XX secolo
20 MAESTRI
A. Bodiglioni, A. Bergaut, N.T. Lautrec, S. Valadon, M. Utrillo, P. Gauguin ed altri

BERMAN
V. Arcivescovado 9/1B t. 53.74.30
Personale di
ENRICO DEL BONO

ARTE 121
VIA NIZZA 121 tel. 68 79 64
Esperienze grafiche dell'800 Piemontese

Galleria BODDA
Via Cavour 28 - Torino - Tel. 512762
Al piano terreno
OPERE DAL XVI AL XVIII SECOLO
Al primo piano
'800

COSSOLOINCONTRI
In preparazione martedì ore 21 inaug.
CLEMENTE PALME

galleria d'arte
Sant'Agostino
V. S. Agostino 5 - T. 535.963
ESPOSIZIONE
ASTA
MAESTRI 800 - 900
10-13; 16-20 compreso festivi

● Un operaio Salassa è stato investito ucciso un'auto all'uscita dalla fabbrica. Si chiamava Giacomo Fresch, aveva 52 anni, era vedovo e, quattro giorni fa, era diventato

Che cosa offrono gli istituti della provincia

Alessandria: come si studia nelle scuole professionali

Imparare un lavoro

ALESSANDRIA — Secondo il mondo imprenditoriale, i principali [illegible] hanno comportato, il [illegible] o [illegible] dichiarazioni [illegible] ottimistiche, il fallimento [illegible] legge 285, [illegible] il [illegible] per l'occupazione giovanile, è la mancanza di una adeguata preparazione professionale nei giovani.

Il problema è ampio e investe in [illegible] l'intero apparato della scuola professionale: si tende [illegible] ancora a privilegiare la teoria alla pratica, forse perché la dotazione di strumenti e macchinari è spesso carente.

Ecco perché in qualche tempo vieve dato spazio [illegible] maggiore [illegible] scuole professionali.

Ogni anno cento diplomate al Centro dell'artigianato

ALESSANDRIA — Istituita nel 1907 [illegible] in provincia, la Scuola comunale di taglio e confezioni è andata con gli anni sempre più espandendosi e qualificandosi, sino a diventare, da quest'anno, «Centro didattico [illegible] tecniche artigianali», perché [illegible] molteplicità dei corsi di insegnamento [illegible] ormai [illegible] poco in comune con la precedente denominazione.

L'attività del centro si esplica in [illegible] principali settori. Il più importante è quello che [illegible] i corsi professionali di qualifica e perfezionamento, autorizzati dalla Regione, per confezioniste, modelliste, frequentati ogni anno da un centinaio di ragazze; seguono [illegible] i corsi [illegible] tecniche artistico-artigianali [illegible] ceramica, smalto a fuoco su rame, decorazione [illegible] tessuti, decorazione floreale, tessitura, intreccio, cesteria e [illegible].

Infine c'è l'attività svolta in collaborazione con [illegible] maestre degli asili nido, delle scuole [illegible] integrate: è un po'il vecchio doposcuola, [illegible] le insegnanti che accompagnano periodicamente [illegible] al Centro gli alunni perché facciamo esperienza diretta su attività manuali, pittoriche e plastiche. Nella quasi totalità [illegible] corsi [illegible] previste nozioni di cultura generale.

«La [illegible] scuola — dice Maria Rosa Vallegro, dal 1980 direttrice [illegible] — è aperta [illegible] dalle [illegible] dalle 13 in su, e la frequenza è gratuita. Non è, [illegible] qualcuno può pensare, esclusivamente un modo per coltivare [illegible] hobby, ma soprattutto [illegible] funzione sociale. Si inse[illegible] un mestiere [illegible] giovani, e il Centro è disponibile all'inserimento di handicappati, che si dedicano [illegible] passione alle attività proposte».

Che il Centro sia [illegible] scuola diversa dai cliché tradizionali lo si [illegible] anche dalle insegnanti. [illegible] anni costituiscono un [illegible] affiatato, che preferisce la pratica alla teoria e valorizza giustamente l'esperienza specifica. Sono quindi meritate le parole di elogio dell'assessore [illegible] Pubblica Istruzione Gianfranco Zino: «Queste operatrici, estremamente valide — dice l'assessore — hanno saputo svolgere [illegible] ruolo nuovo, quello di trasformare il Centro in un laboratorio di attività artistico-creative al servizio della scuola, [illegible] grande partecipazione e capacità professionale. Sono veramente insostituibili per l'attività [illegible] stimolo culturale che l'assessorato svolge [illegible] che gli alessandrini hanno avuto modo di verificare [illegible] Mo[illegible] scuola-città».

Il Centro esiste però anche il problema della capienza. I locali vanno ormai stretti allo sviluppo [illegible] scuola ed è giocoforza mettere in lista di attesa molte domande [illegible] iscrizioni ai corsi, parecchie delle quali provengono da tutta la provincia.

r. sc.

Anche una scuola per specializzazioni operaie

A Novi contabili ed analisti con i corsi per il commercio

[illegible] LIGURE — *Sono due le scuole novesi [illegible] indirizzo professionale: l'istituto professionale [illegible] Stato per il commercio «Gerolamo Boccardo» [illegible] il Centro formazione professionale [illegible] Regione Piemonte, [illegible] Inapli. Il primo, diretto dalla preside prof.ssa [illegible] Belmondo Como, è un istituto [illegible] autonomia giuridico-amministrativa, che raccoglie [illegible] allievi di Novi e della zona del Novese.*

Tre sono i corsi di insegnamento: uno biennale per applicati ai servizi amministrativi e due triennali per addetti [illegible] segreteria d'azienda e per addetti alla contabilità d'azienda. Al [illegible] triennio gli allievi possono completare gli studi con la quarta [illegible] la quinta classe, l'esame finale [illegible] maturità e la qualifica di analisti contabili [illegible] segretari di amministrazione.

Al «Boccardo» tutto procede regolarmente per quanto riguarda la parte didattica; l'unico problema lamentato [illegible] comunità [illegible] lastica [illegible] la [illegible] di aule. Infatti una succursale dell'istituto, con parecchie classi, è stata [illegible] nel vecchio edificio dell'asilo Garibaldi, [illegible] gli uffici [illegible] segreteria sono ubicati in locali insufficienti. Dalla sede centrale [illegible] Novi dell'istituto Boccardo dipende [illegible] scuola coordinata [illegible] Acqui Terme che conta 266 allievi e dispone di due corsi triennali per addetti alla segreteria di azienda [illegible] per addetti agli uffici turistici, [illegible] proseguimento [illegible] quarte e quinte, [illegible] esami finali di maturità per segretari [illegible] amministrazione ed operatori turistici.

Il Centro formazione professionale, [illegible] dal dottor Carlo Ballo, è frequentato da circa 200 allievi, il 40 per cento novesi e gli altri provenienti da paesi del comprensorio e [illegible] vicine vallate. E' una scuola di qualificazione professionale per operai nel settore meccanico, elettrico ed elettronico. I corsi sono triennali; il primo anno [illegible] propedeutico, gli altri [illegible] [illegible] specifico.

g. c.

Per gli studenti problemi di didattica e di sbocco

Valenza: gli orafi di domani nascono all'istituto Cellini

VALENZA — La «città dell'oro» ha da tempo due strutture che si occupano della formazione professionale nel [illegible] dell'oreficeria: il Centro Professionale Regione Piemonte e l'Istituto [illegible] d'Arte «Benvenuto Cellini». Due scuole [illegible] e didattiche diversi, ma un [illegible] grande problema che proprio in questi giorni viene dibattuto [illegible] passione: l'inserimento [illegible] giovani nel mondo lavorativo.

Il Centro Professionale della Regione, nato nel [illegible] con [illegible] corsi serali, [illegible] gradualmente abbandonato un'impostazione di [illegible] riqualificazione per passare, con l'aumento del numero di iscritti (sono quest'anno [illegible] un vero e proprio ruolo di scuola professionale, attraverso corsi interamente [illegible] Qui, appunto, sono insiati i problemi, relativi ad un [illegible] rapporto [illegible] aziende ed [illegible] cittadini. Manca infatti un censimento del mercato-lavoro per indicare gli [illegible] di specializzazione [illegible] giovani iscritti; esiste anche [illegible] certa [illegible] confronti [illegible] diplomati, che [illegible] sono [illegible] pronti per [illegible] immessi [illegible] produttivo.

E' per questo, e per superare la conseguente piaga del «lavoro nero», che il sindacato [illegible] cittadino ha [illegible] maggio una lunga vertenza, tuttora in atto, per arrivare al «contratto formazione-lavoro» [illegible] ore giornaliere a scuola e 4 in fabbrica).

[illegible], più specifici e più gravidi [illegible] tensioni per il ritardo [illegible] cui vengono affrontati. I problemi dell'istituto [illegible] d'Arte «Benvenuto Cellini». Il ruolo [illegible] questa scuola [illegible] dovrebbe [illegible] quello di [illegible] operai, bensì di preparare [illegible] tecnici qualificati per l'oreficeria, in particolare nel ramo «modellazione» e «disegn». [illegible] d'obbligo perché, proprio in questi giorni, [illegible] sciopero, durato [illegible] settimana, sono stati gli stessi [illegible] del «Cellini» a mettere sotto [illegible] cusa [illegible] lato [illegible] il [illegible] con cui [illegible] produttivi accettano i diplomati. Il ruolo che dovranno svolgere [illegible] aziende [illegible] scuola [illegible]

[illegible] per la maggioranza di studenti pendolari (301 su 383 iscritti) per cui il [illegible] formazione professionale si intreccia [illegible] altri, ugualmente drammatici (mensa, alloggi, trasporti, per citare i principali).

Valenza ha deciso [illegible] iniziativa [illegible] discutere i vari nodi della formazione professionale [illegible] un convegno che avrà luogo domani e domenica [illegible] Centro di cultura e che vedrà impegnate per la prima [illegible] attorno ad [illegible] tavolo tutte le componenti sociali ed economiche [illegible] città.

p. bo.

Tortona: la «Arti e mestieri»

TORTONA — Sono oltre 300 i giovani [illegible] Tortona iscritti ai corsi di [illegible] professionale in città. Gli istituti che operano in questo settore, sono due: la scuola «Arti e mestieri» gestita [illegible] e finanziata dalla Regione e la scuola [illegible] (Istituto addestramento lavoratori)

[illegible] due istituti il secondo [illegible] oltre 8 anni ha avuto un notevole incre[illegible] quanto gestisce corsi diurni per [illegible] i giovani che intendono avvicinarsi ad un lavoro subito dopo [illegible] d'obbligo. [illegible] (230 iscritti, [illegible] quali provenienti [illegible] paesi limitrofi e da tutti i centri [illegible] Curone) sono attualmente funzionanti [illegible] corsi, [illegible] di elettromeccanico, aggiustatore meccanico, confezionista e cuoco, tutte attività legate alla realtà economico-lavorativa della zona.

I corsi hanno la durata di 3 anni e [illegible] allievi vie[illegible] rilasciato un attestato [illegible] loro le porte nel mondo del lavoro, presso le ditte della zona e i laboratori artigiani. Quest'anno allo Ial sono iniziati [illegible] forma sperimentale anche corsi del tipo «modulare»: «un nuovo metodo di insegnamento — spiegano [illegible] scuola — che consente un apprendimento più immediato all'allievo».

[illegible] «Arti e mestieri», pur essendo presente in città da oltre mezzo [illegible] lo, nell'ambito dell'insegnamento professionale ha quasi sempre operato con corsi serali [illegible] riqualificazione. [illegible] solo quest'anno [illegible] sbocchi nei corsi diurni, sempre nel settore meccanico. La scuola, pur essendo di proporzioni inferiori [illegible] Ial, svolge ugualmente [illegible] il suo ruolo nell'addestramento professionale dei giovani [illegible] zona.

e. r.

ECONOMICI

19 Vendita alloggi

CENTRALEDILE vende presso piazza Bengasi alloggio libero recente spazioso 2 camere tinello cucinino bagno tutti i confort 37 milioni 500 mila. Tel. 530.163.

CENTRALEDILE vende villetta libera a Piossasco 3 camere cucina bagno termo garage giardino 60 milioni. Tel. 539.181.

CENTRALI zona Crocetta costruzione rinnovata in tutte le parti comuni una camera cucina 5 milioni 500 mila due camere cucina 8 milioni 500 mila, tre camere cucina 11 milioni 500 mila Fiduciaria Immobiliare 556.956.

CENTROCASA 513831 libero corso Cassie 2 camere cucina servizio 12 milioni 500 mila dilazioni pagamento.

CENTROCASA 513.831 libero corso Traiano recente 2 camere tinello bagno 42 milioni 500 mila possibile mutuo dilazioni.

CENTROCASA 513.831 Collegno, corso Francia, recente 2 camere tinello bagno, 37 milioni meno mutuo dilazioni.

CENTROCASA 513.831 adiacente corso Vittorio Emanuele 5 camere cucina bagno 20 milioni 800 mila meno mutuo.

CENTROCASA 513.831 piazza Madama Cristina casa d'epoca 7 camere cucina bagno 36 milioni 100 mila mutuo e dilazioni.

CENTROCASA 513.831 adiacente via Nizza 3 camere cucina bagno 18 milioni 400 mila dilazioni pagamento.

CENTROCASA 513.831 adiacente corso Trapani 2 [illegible] cucina bagno 22 milioni [illegible] mila dilazioni pagamento

[illegible] 513.831 [illegible] corso Marconi 6 camere cucina bagno 19 milioni 500 [illegible] dilazionabili.

[illegible] libero [illegible] centrale signorile salone cino 3 camere cucina 2 bagni 59 milioni 500 mila, mansarda con doccia 14 milioni 800 mila [illegible] contanti dilazioni.

CENTROCASA 513831 corso Palermo appartamento spazioso tre camere cucina doccia 15 milioni dilazioni pagamento.

CENTROCASA 513831 corso Giulio Cesare 1-2 camere cucina servizio 4 milioni 900 mila a 7 milioni 800 mila dilazionabili.

[illegible] vicinanze [illegible] Novara camera tinello ingresso bagno 12 milioni 500 mila dilazioni pagamento.

CENTROCASA 513.831 adiacente piazza Sabotino 2 camere cucina bagno 28 milioni minimo contanti dilazioni.

CENTROCASA 513.831 zona San Paolo signorile appartamento salone 2 camere cucina bagno 40 milioni 800 mila, mutuo dilazioni.

CENTROCASA 513.831 libero piazza Villari camera tinello cucinino bagno 28 milioni possibilità mutuo.

CERVINO 772.623 vende libero signorile zona Crocetta piano alto 2 camere tinello cucinino servizi box auto L. 85 milioni.

CERVINO 772.623 vende libero adiacenze piazza Sabotino camera cucina termo bagno ascensore L. 15 milioni 500 mila dilazioni.

CERVINO 772.623 vende libero zona Crocetta S. Paolo camera cucina servizi L. 16 milioni possibilità alto reddito.

CERVINO 772.623 vende libero 2 camere cucina servizi via Borgaro termo bagno ascensore L. 35 milioni dilazionabili.

CERVINO 772.623 vende libero adiacenze corso Potenza camera cucina servizi possibilità alto reddito L. 17 milioni.

CERRANO

via Vidua 6 recenti 1-2 camere soggiorno Lux Case 546.476.

COLLEGNO alloggio in palazzina con giardino condominiale 3 camere tinello cucinino bagno ripostiglio box vendo. Tel. 710.809.

CONFAR in via Cereseto (Barriera di Milano) graziosa mansarda con servizietto interno a L. 3 milioni 800 mila. Tel. 519.017 - 519.085.

CONFAR in via Roccavione largo Giachino, spaziosi alloggi di 2-4 vani con servizi da L. 9 milioni. Tel. 519.017 - 519.085.

CONFAR in via XX Settembre angolo via Monse a Venaria 1-2-3 vani a partire da L. 2 milioni 700 mila dilazioni. Tel. 519.085 - 519.017.

CONFAR in via Vanchiglia 2 camere cucinotta servizio e ingresso 9 milioni 700 mila dilazionabili sino al 70%. Tel. 519.017 - 519.085.

CONFAR libero in via C. Battisti 15 camere cucina 4 servizi e doppi ingressi L. 173 milioni rateabili. Tel. 519.017 - 519.085.

CONFAR soffitta adiacenze giardini Reali corso S. Maurizio a L. 2 milioni 200 mila minimo contanti 800 mila. Affare. Tel. 519.017 - 519.085.

CONFAR zona Porzo Strada (via Claviere) spazioso camera tinello e 2 balconi a L. 22 milioni dilazioni. Tel. 519.017 - 519.085.

CONSULEDILE 533.322 per liquidazione frazionamento corso Cassie 83 vende ultimi alloggi di 1-3 camere cucina servizi da 4 milioni 900 mila a 8 milioni 500 mila, monocamere 2 milioni 300 mila, sufficiente 30% contanti.

CONSULEDILE 533.322 ultime possibilità per definizione vendite via Monginevro 93. Alloggi grandiosi di 1-2 camere cucina servizi da 5 milioni 200 mila a 12 milioni 800 mila. Sufficiente 30% contanti.

CONSULEDILE 533.322 frazione via Bra 12 (Ponte Mosca) alloggi spaziosi di 1-3 camere cucina servizi da 5 milioni 300 mila a 11 milioni 200 mila, monocamere 2 milioni 900 mila.

CONSULEDILE 533.322 ottre presso lungo Dora Napoli vera occasione per liquidazione vendite 1 camera cucina servizi 5 milioni 600 mila dilazionabili.

CONSULEDILE 533.322 vende zona S. Rita moderno, ben tenuto 2 camere cucina ingresso bagno 23 milioni.

CORSO Racconigi camera tinello cucinino 16 milioni sufficienti 6 milioni. Tel. 513.022 - 530.880 - 547.821 - 548.245.

CORSO Regina in bella costruzione ascensore termo-bagni signorile 2 camere cucina [illegible] impegni 6 milioni 600 mila all'acquisto 14 milioni 800 mila mutuo fondiario Fiduciaria Immobiliare 556.956.

CRIMEA (via Castelgido) box posti auto ed appartamentino arredato al piano rialzato composto di 3 camere cucina e servizi. Vendonsi in costruzione primi 900. Tel. 518.817.

DRUENTO in bella casetta vendo alloggio presto libero 3 camere cucinotta ingresso bagno posto macchina cortile condominiale 19 milioni. Tel. 710.809.

EDILRESIDENCE vende adiacenze corso Trapani monocamere arredate con servizi dilazioni. Tel. 650.5539 650.8479.

EDILRESIDENCE vende libero via P. Clodide 3 camere cucina bagno senza ascensore. Telefonare 650.5539.

EUROCASE

Libero giugno c.so Monte Cuco signorile salone 2 camere tinello cucinino doppi servizi doppi ingressi box per 5 auto forte mutuo [illegible] 9%. [illegible] 545.642 - 531.003.

EUROCASE

L libero c.so Traiano camera tinello cucinino servizi 2 [illegible] termo ascensore minimo contanti. Tel. 531.003 - 546.748 - 556.387.

EUROCASE

M libero Parella (v. Belli) camera tinello cucinino servizi riscaldamento centrale 2 rate 20 milioni dilazionabili. Tel. 556.387.

EUROCASE

N libero Borgaretto recente spazioso camera tinello cucinino servizi ripostiglio pagamento dilazionato. Tel. 556.387 - 546.748.

EUROCASE

O libero B. Milano (v. Fossata) p.r. 3 camere tinello cucinino servizi ripostigli case del 61 ascensore riscaldamento facilitazioni pagamento. Tel. 556.387 - 546.748.

EXIMPORT 613333 vende libero 8. Rita camera tinello cucinino servizi facilitazioni pagamento.

EXIMPORT 613.333 vende libero Centro Europa salone cucinino 2 camere biservizi box auto. Mutuo fondiario dilazioni.

FINANTER Spa Airasca libero condominio Rosetta ampio luminoso ben tenuto 3 camere cucina servizi, L. 33 milioni 800 mila. Telefono 698.71.21.

FINANTER Spa Rubiana libero via Europa recente signorile in palazzina camera tinello cucinino. L. 33 milioni 500 mila. Telefono 698.71.21.

FINANTER Spa c.so Vittorio Emanuele ampio luminoso 2 camere tinello cucinino servizi. L. 25 milioni. Dilazioni. Telefono 696.71.21.

FINCI libero corso Peschiera piano alto 3 camere cucina servizi facilitazioni di pagamento. Tel. 506.691.

FIRIM A libero prestigioso appartamento in palazzina salone quattro camere studio cucina 4 servizi box parco condominiale mutuo. Telefono [illegible].

FIRIM adiacenze corso Montecucco piano alto due camere tinello cucinino mutuo. Telefono 596.273.

FIRIM corso Belgio occupata monocamera cucinino servizi 18 milioni [illegible]. Telefono 501.970.

FIRIM corso Racconigi libero 5 vani servizio 24 milioni mutuo. Tel. 585.[illegible].

FIRIM Santa Rita libero piano alto [illegible] tinello cucinotta [illegible] mutuo. Telefono 591.980.

FIRIM vicinanze Porta Nuova occupato 5 vani servizi 17 milioni 500 mila. Mutuo. Telefono 595.902.

GIAIOTTO affi[illegible] via Cleppo S. Rita camera tinello cucinino ogni servizio minimo contanti. Tel. 4[illegible] - 489.789.

GIAIOTTO in via S. Marino S. Rita 2 camere cu[illegible] servizi 21 [illegible] forti dilazioni. tel. 489780 488872.

GIAIOTTO via S. Donato libero 8 camere tinello cucinino se[illegible] milioni sufficiente 30% contanti; tel. [illegible]788.

GIEDIM D Grugliasco via Lanzmora palazzina recente costruzione spazioso: camera tinello cucinino bagno ingresso 17 milioni dilazioni. Tel. 517.566.

GIEDIM E libero via Matera adiacente corso Siracusa recente ogni confort: camera cucina bagno ingresso ripostiglio 19 milioni 500 mila mutuo facilitazioni. Tel. 517.566.

GIEDIM F centralissimo stabile altamente signorile, con portineria, appartamento spazioso di salone 3 camere cucina doppi servizi ingresso mutuo fondiario. Tel. 517.566.

GIOTHA 580.181 vende libero subito adiacenze corso Tazzoli 3 camere salotto cucina biservizi box mutuo e facilitazioni.

G.S.B. Torino immobili adiacenze piazza Massaua via Monte Cimone camera cucina servizi L. 9 milioni; tel. 472202 472651.

[illegible] libero corso Re Umberto mq 170 signorile 2 camere camera di [illegible] cucina biservizi bilingrassi permuta. [illegible] 5[illegible]

IFIM

libero signorile c.so Trieste Moncalieri salone 3 camere tinello cucinino biservizi box [illegible] zioni. Telefono 515.582.

IFIM

occupati c.so Sparia stessa casa ottimo investimento soggiorno [illegible] cucina servizi p.zza Bozzolo. 17 milioni dilazionabili. Telefono 515.582.

occupati [illegible] Roma 2 appartamenti di soggiorno [illegible] cucinotta servizi 19 milioni dilazionabili. Telefono 515.582.

IL GUSCIO vende libero corso Giambone 2 camere cucina servizi 7° piano L. 36 milioni. Tel. 329.8558 - 329.8778.

IL GUSCIO vende libero corso Palermo 3 camere cucina servizi L. 36 [illegible] più [illegible] milioni mutuo. Tel. 329.8558 - [illegible].

IL GUSCIO vende occu[illegible] via Tripoli 2 [illegible] mere tinello cucinino servizi L. 27 milioni. Tel. 329.8558 - 329.8778.

ITALCASE vende corso Agnelli attico libero 3 camere salone tinello cucinino servizi Tel. 512.870 - 513.017.

[illegible] vende Airasca alloggi recenti 2 [illegible] [illegible] servizi L. 22 [illegible] 800 mila dilazioni. Tel. 512.870.

ITALCASE vende libero via Foscolo 2 camere tinello cucinino adatto ufficio abitazione Tel. 513.017 - 512.870.

LARGO Giachino angolo via Stradella ascensore termo-bagno ingresso camera cucina; ingresso 2 camere cucina volendo liberi, anticipo L. 3 milioni Fiduciaria Imm. 556.956.

LEINI' libero recente 2 camere tinello cucinino bagno garage 34 milioni meno mutuo e dilazioni. Tel. 920.0275/470.1940.

LEINI' recente libero 1 camera tinello cucinino bagno cantina 24 milioni meno mutuo e dilazioni. Tel. 920.0275 - 470.1940.

LEINI' via Lombardore angolo viale Europa alloggi nuovi liberi con riscaldamento autonomo a metano 2 camere tinello cucinino ba[illegible] [illegible] milioni meno mutuo e dilazioni. Immobiliare S. Giorgio. Telefono 920.02.75.

LIBERI c.so Moncalieri due vani e cantina uso negozio zona commerciale L. 13 milioni. Centro immobiliare, tel. 516.229.

LIBERI e occupati [illegible] casa vendiamo 2-3-4 camere bagni ascensore, dilazioni. Telefonare 542.312.

LIBERI ed occupati vendonsi in via Mongrando 43-45 locali e appartamenti varie metrature. Visita sul posto oppure tel. 372668.

LIBERO a Rivalta villaggio Sangone appartamento in villetta bifamiliare salone[illegible] [illegible] tinello cucinino [illegible] servizi sottotetto garage giardinetto L. 72 milioni volendo mutuo. [illegible] 447.1023 - 447.1281.

LIBERO adiacenze corso Telesio 8 piano recente camera tinello cucinino bagno spabuzzino cantina vendo. [illegible] 779.733.

[illegible] c.so [illegible] monolocale con servizi ottimo investimento L. 9 milioni. Centro Immobiliare, tel. 548.153 - 516.229.

LIBERO Borgaro signorile r[illegible] 3 camere cucina annessa mansarda di [illegible] mq mutuo Tel. 513.022 - 530.880 - 547.[illegible] - 548.245.

LIBERO Bo[illegible] Lasna camera tinello cucinino servizi terrazzino 5° piano con ascensore L. 24 milioni 900 mila. Tel. 334.853.

[illegible] Borgata Pit[illegible] signorile recente [illegible] piano 150 mq più doppio garage e mansardina. Tel. 205.2133.

LIBERO Borgo Vittoria spazioso camera [illegible] cucinino servizi eventuale mutuo Tel 513.022 - 530[illegible].821 - 548.245.

[illegible] corso Francia [illegible] Collegno cucina [illegible] bagno posto auto cantina L. 37 milioni volendo mutuo. Tel. 447.1023 - 447.1281.

LIBERO corso Ferrucci piano [illegible] 3 camere [illegible] cucinino servizi [illegible] L. 41 milioni 500 mila. Tel. 548.148.

LIBERO corso [illegible] Oddone [illegible] camera cucina ingr[illegible] eventuale mutuo. Tel. 513.022 - 530.880 - 547.821 - 548.245.

[illegible] corso Regina 211 luminosissimo 7° piano 2 camere salottino tinello cucinino dop[illegible] [illegible] cantina 8 balconi L. 58 milioni volendo mutuo. Tel 447.1023 - 447.1281.

LIBERO corso Regina Giardini Reali 3 camere cucina servizi 2° piano Studio Tecnico Im[illegible] e vende. Tel. 7[illegible].

[illegible] corso Roma 21 Moncalieri vendo salottino camer[illegible] [illegible] cucinino spogliatoio terzo bagno. L. 42 milioni compreso mutuo. Tel. 774.084.

LIBERO Leumann su corso Francia spazioso 2 [illegible] tinello cucinino servizi eventuale mutuo. Tel. 513.022 - 530.880 - 547.821.

(continua)

Ancora polemiche dopo la denuncia dei cacciatori piemontesi

A Imperia respinte le accuse di fare strage di selvaggina

IMPERIA — *I cacciatori della provincia di Imperia hanno accolto bene la bordata di accuse dei loro colleghi piemontesi secondo i quali, per dirla in breve, essi sarebbero «bruciasiepi» incapaci di moderarsi e sterminatori degli uccelli migratori.*

«Nessuno meglio di — ha detto Giuseppe Pellegrino, capocaccia provinciale, attualmente "esperto" presso la Federazione della Caccia — conosce i cacciatori di tutta la Posso pertanto affermare che a loro nulla del genere può essere addebitato. Ritengo che le «sparate» piemontesi si riferiscano, non so con quanto fondamento, ai genovesi: fra questi e i piemontesi c'è una vecchia ruggine, in materia di caccia: i genovesi, privi di spazio venatorio proprio, partono in blocco, a squadre, per il Pimeonte ed evidentemente i contrasti sono frequenti».

Per quel che riguarda gli imperiesi, Pellegrino è categorico: «I cacciatori che usano il richiamo in gabbia sono pochi ed in genere limitano le loro puntate in Piemonte alla sola e Fossano: non abbiamo grande bisogno di spostarci perché esiste nell'entroterra spazio venatorio sufficientemente ampio».

Che cacciano questi cacciatori ponentini? «Per quel che riguarda il passo — dice Pellegrino — c'è stata quest'anno scarsità di tordi, discreta quantità di fringuelli, tanti fagiani allevamento un buon numero beccacce. Va tuttavia detto che, in generale, i cacciatori più accaniti della provincia di Imperia si finora dedicati ai cinghiali, quali ne è stato preso buon numero».

Anche Giuseppe Giribaldi, cacciatore Imperia, concorda sugli stessi giudizi: «Vado a caccia circa 30 anni e posso affermare che i miei colleghi ponentini poi così sprovveduti come affermano i piemontesi. La verità è che ognuno di noi vorrebbe riservare per se l'intera disponibile; purtroppo il numero cacciatori sta sempre crescendo mentre quello selvaggina diminuisce di in anno. I contrasti sono inevitabili».

Giribaldi ha, in effetti, toccato un tasto dolente: nonostante le varie «campagne contro caccia» i costi crescenti il numero cacciatori aumentando: in provincia Imperia le licenze rilasciate sono passate, in pochi anni, da a quasi 15.000.

Bruno Viani

«L'ho composto io nel 1909» - Ora ha 83 anni

Sarebbe un vercellese l'autore del «Silenzio fuori ordinanza»

VERCELLI — *«Il "Silenzio fuori ordinanza" è mio». Lo afferma un ex «ciudin» (chiodino), uno dei ragazzi dell'ospizio dei poveri che le scarpe chiodate per non le suole. Il famoso brano viene attribuito ad autore ignoto, Pietro Sguazzini, anni, dice che non vero. Componente della banda musicale dell'ospizio, poi prima tromba maestro Angelini, ha composto, nell'aprile del 1909 la «Preghiera dei Caduti».*

Dice Sguazzini: «Lo spunto mi stato offerto da un vecchio motivo usato fanfare Regno sabaudo. Era di sera e la mia «preghiera» il stro Michelini, un musicista che fu allievo Mascagni». «A Michelini «preghiera» fece effetto: insieme l'abbiamo riscritta. Da questa rielaborazione nacque silenzio fuori ordinanza».

Da quel il silenzio fece il giro d'Italia d'Europa. Racconta l'ex «ciudin»: «Durante la guerra l'ho suonato sul Piave per la Brigata Livorno, poi negli anni seguenti Superga dopo disastro aereo Torino, all'Altare della patria,

Sguazzini personalmente il Silenzio

persino Corrida di Corrado. in tutte le d'Italia».

Pietro Sguazzini conclude: «Non ho paura di smentite. Se c'è qualcuno che ha dubbi, vedere la partitura originale della mia "Preghiera del soldato"».

m.m.

All'Ordine Mauriziano torna la proprietà dell'ospedale di Aosta

AOSTA — L'Ordine Mauriziano è stato riammesso al diritto di proprietà dell'ospedale di Aosta regionalizzato, in applicazione della legge statale, decreto 75 del 2 marzo 1970 del Presidente della Regione.

Il presidente della Valle, Andrione, ha firmato il decreto con il quale si stabilisce che l'Ordine Mauriziano torni in possesso di tutti i beni mobili immobili che gli appartengono. beni che, previa ricognizione dei rappresentanti della Regione e dell'Ordine stesso, dovranno essere individuati ed elencati. La riammissione al di proprietà sull'ospedale di Aosta da parte dell'Ordine Mauriziano conseguente decisioni assunte a tempo, ricorso dello Mauriziano al decreto di regionalizzazione dell'ospedale cittadino, dal tribunale amministrativo regionale e dal Consiglio di Stato.

La regionalizzazione dell'ospedale Mauriziano di Aosta è parsa in contrasto con le disposizioni transitorie e finali della Costituzione in particolare del titolo XIV in cui è detto che «l'Ordine Mauriziano» è conservato come ospedaliero e funziona nei modi stabili dalla legge». Nel decreto del Presidente della Regione si precisa che in applicazione della legge, nel quadro attuazione del servizio sanitario nazionale, «la Regione provvede al finanziamento per l'esercizio delle funzioni in materia di assistenza ospedaliera secondo le modalità e disposizioni in atto».

Con il decreto Presidente della Valle venuto a cessare le funzioni del consiglio amministrazione dell'ente ospedaliero regionale e si dovrà giungere alla nomina un commissario in attesa decisioni che assumerà l'Ordine Mauriziano, quale potrà cedere, condizioni finanziarie concordare, alla Regione i beni mobili immobili dell'ospedale di Aosta, oppure tornare a gestire complesso ospedaliero che, nel frattempo, si ingrandito realizzazione di una nuova ala costata alla regione valdostana qualche miliardo di lire. **g. m.**

Venduta all'asta Unimac di Varzi

VOGHERA — *(e.g.)* La fabbrica confezioni femminili ex Unimac, di Varzi, fallita quattro anni fa, stata venduta all'asta per milioni. L'azienda, attualmente gestita dalla Varzi Confezioni, occupa dipendenti in prevalenza donne; prima del fallimento dava lavoro a 250 persone.

I nuovi proprietari hanno dichiarato che intendono potenziare lo stabilimento e continuare l'attuale attività.

liberi, ma vecchi — A Voghera, nel centro storico, vi sono abitazioni vuote per un totale di 927 stanze. Lo ha accertato un'indagine sulle condizioni abitative effettuata dall'ufficio piano del Comune. Molti degli alloggi disabitati sono vetusti e essere restaurati. Le abitazioni occupate del centro storico sono complessivamente 3080, per un totale di 3102 famiglie.

I compagni di Cono Fusca lanciano accuse

Tutta Biella oggi ai funerali del giovane morto per droga

— I funerali di Cono Fusca si svolgono oggi alle 15,30. I compagni del tipografo di anni stroncato dalla droga, dalla quale aveva tentato inutilmente di staccarsi si sono dati appuntamento davanti all'obitorio dell'ospedale. «Ci andremo — dicono — non soltanto per l'ultimo saluto a Cono: la nostra presenza vuole essere di protesta e di accusa nei confronti di chi non ha realizzato l'ambulatorio per la somministrazione terapeutica del metadone».

I giovani fanno osservare, a questo proposito, che non si può indurre un tossicodipendente a fare a del-l'eroina se poi non gli si danno i mezzi necessari per superare la crisi da astinenza, che costituiscono il momento critico più pericoloso. Cono Fusca per vincere la tentazione della droga ricorreva all'alcool e a miscugli di farmaci. I suoi compagni ne attribuiscono la morte proprio all'azione congiunta fra le bevande alcoliche e questi farmaci. L'autopsia sulla salma, effettuata ieri, (occorrono però analisi di laboratorio), potrà forse confermare questa ipotesi.

Si stanno intanto affrettando i tempi (se ne parla dallo mese luglio) per l'istituzione dell'ambulatorio, che avrà sede provvisoria in un locale del Centro comunale per la cura, l'assistenza e il recupero dei tossicodipendenti, già funzionante, con risultati incoraggianti, in via Repubblica 22.

La direzione sanitaria dell'ospedale ha presentato ai capigruppo del Consiglio comunale (unico assente il partito repubblicano) il regolamento per la somministrazione programmata metadone predisposto dalla Commissione gestione, formata dai primari delle varie ospedaliere interessate. Il regolamento diverrà operante dopo l'approvazione da parte Regione.

Il Comitato base tossicodipendenti ha già manifestato il suo giudizio su determinati punti. «Ci sarà modo — ribattono all'ospedale — di modificare quel che non in base all'esperienza diretta. Per il momento è più importante mettere in funzione l'ambulatorio». **p. m.**

SALUZZO: Furto di — Furto vitelli notte ditta ingrassvit, in Bisognetta 8, di proprietà e Bernard Hillen. Dopo avere forzato porta, ignoti hanno rubato otto vitelli di razza francese per il valore circa cinque milioni.

Fossano: i soldati lamentano di non riuscire a far amicizie

— Sono facilmente riconoscibili anche non portano più la divisa: quello che contraddistingue è che restano sempre tutti insieme, in gruppi compatti. militari delle caserme Perotti e Piave, che di sera, nelle e libera uscita, si riversano sulle strade e nei bar città. I fossanesi, ormai, vi hanno fatto l'abitudine, si può dire che li considerino «dei loro».

«Le ragazze ci evitano — dice Salvatore Nieddu, soldato di leva — e i giovani generalmente fanno amicizia noi; del resto, noi qui ci fermiamo appena un mese e poi veniamo destinati in altre caserme. Perciò non abbiamo il tempo di inserirci e di le abitudini e il modo di pensare della gente».

offre Fossano ai militari nelle ore di libera uscita? «Passeggiamo via Roma, ci fermiamo nei bar e spendiamo soldi nelle macchinette della sala giochi — dice Tonino da Latina —. Quando sei militare, ti attacchi a tutto pur di passare il tempo».

«Al mio paese — aggiunge Andrea di Viterbo — avevo gli amici e mi bastava stare con loro: qui mi sento un po' "scansato" tutti; le ragazze impossibile stabilire un minimo di dialogo».

«Quando andiamo in discoteca — continua Salvatore Nieddu —, ce ne restiamo tutta la sera tra noi; per sbaglio una ragazza accetta di ballare, se ne va non appena scopre che militari».

Ma perché queste discriminazioni? «Probabilmente perché a volte siamo noiosi e pedanti — spiega Andrea —. Del resto, il nostro atteggiamento non altro che uno sfogo alla noia e alla depressione che accumuliamo in caserma».

Chi è responsabile di questa situazione? «Certamente non si tratta una particolare ostilità dei fossanesi nei nostri confronti — afferma Tonino —; la nostra condizione è diversa da quella dei militari di ogni altra caserma. Qualsiasi programma culturale realizzato nella città ci vede esclusi per il fatto stesso che noi dobbiamo rientrare in caserma entro certa ora. Inoltre, in caserma "certe cose" non possono essere pubblicizzate per il solo fatto che generalmente hanno un contenuto politico».

E se venisse creato un centro d'incontro per i giovani, ovviamente anche aperto militari? «Sarebbe magnifico», dicono alcuni. «Non parliamo — conclude scettico Tonino —, è pura utopia». **Luigina Ambroglio**

Il «paniere» in 14 negozi

Da domani anche a Canelli si compra a prezzi ridotti

CANELLI — Da domani al dicembre in quattordici negozi della città si potranno fare acquisti a prezzi particolarmente vantaggiosi. Si tratta di un'iniziativa dell'amministrazione comunale in collaborazione con le organizzazioni sindacali e le organizzazioni di vendita Conad e A & O: a disposizione dei clienti verrà messa una gamma di prodotti di prima necessità il cui prezzo è stato ridotto al minimo decurtando il ricarico sia del grossista sia del dettagliante.

«L'inflazione, la crisi economica, l'aumento prezzo del gasolio da riscaldamento e la scarsità — ha spiegato il sindaco, Pierino Testore — imponevano un intervento a salvaguardia delle buste paga dei lavoratori. Attraverso questo accordo con le organizzazioni di vendita abbiamo formato un paniere contenente ben quattordici beni di più largo consumo a prezzi ribassati. Speriamo con questa azione poter influire anche sui prezzi di vendita dei negozi che non hanno aderito alla nostra iniziativa. I vigili urbani, poi, opereranno rigorosi controlli regolare pubblicità dei prezzi».

A Monferrato, intanto, un commercianti si è riunito in associazione. Tra le prime iniziative intraprese vi è quella di una lotteria per il periodo delle festività natalizie. In ciascun negozio che avrà esposto sulla vetrina il simbolo dell'associazione, la torre municipale e «Campanon», per ogni acquisto sarà consegnato un tagliando che, se estratto, darà diritto un premio. L'estrazione avverrà il 6 gennaio. **f. la.**

Prezzi salati: 30% più dell'anno scorso

Fiera a Borgo S. Dalmazzo con lumache per 5 giorni

BORGO SAN DALMAZZO — *Sono oltre secoli che questa cittadina si raccolgono le lumache in occasione della Fiera «freida» (così chiamata perché si svolge in dicembre). Quest'anno la manifestazione — arrivata alla 410ª edizione — si apre domani e chiuderà il 5 dicembre.*

E' delle fiere più antiche del Piemonte e sicuramente delle più singolari per il prodotto che espone. Le lumache hanno estimatori e denigratori in uguale numero. I gastronomi vengono anche da lontano perché sanno che è proprio in questo periodo che i molluschi sono nelle condizioni migliori per essere consumati; molti altri cittadini invece in questi giorni evitano i ristoranti dove si servono piatti a base di lumache e sostengono che l'uomo con la raccolta indiscriminata sta distruggendo patrimonio.

A Borgo San Dalmazzo da decina di anni lumache che sono diventate un'attività economica non secondaria; qui è sorto anche il 1° Centro di elicicoltura che insegna ad allevare le chiocciole. E domenica, in occasione della Fiera freida, esperti da tutta Europa si riuniscono in municipio.

Ma ci anche notizie poco liete per i gastronomi: le lumache quest'anno sono abbondanti: la «Helix pomatia alpina», la varietà migliore, costa all'ingrosso oltre 7 mila lire al chilo con un aumento del 30 per cento rispetto al '78. In ogni per cinque giorni nei ristoranti di Borgo San Dalmazzo si potranno ordinare menù con una decina portate a base di lumache al costo 9.500 lire. **g. d. m.**

Uno sport sempre più di moda per il quale occorre partecipazione e non «tifo»

Sci in spalla si torna sui campi di neve

La stagione sciistica sta per ricominciare in tutte le stazioni invernali turistiche sono in pieno fervore di attività organizzativa. Il mondo della montagna non è soltanto quello dei grandi campioni, ma invece essenzialmente quello delle centinaia migliaia, milioni anzi, di appassionati che vi si recano con il preciso intendimento di praticare attivamente uno sport tra i più salubri.

Una considerazione si impone subito: lo sport della montagna è l'unico che abbia soltanto praticanti senza spettatori. Anche quando è spettacolo, sono gare e manifestazioni agonistiche, lo sci richiede una partecipazione non esente da un impegno personale non fosse altro che per raggiungere i campi di gara per solito non accessibili mediante l'automobile o i mezzi meccanici.

Praticare lo sci è effettivamente fare dello sport e non soltanto seguire da tifosi un gioco al quale non si dà una partecipazione personale che non sia quella della passione scatenata che può sino a indurre alla violenza. Anche chi segue le gare di sci e il salto non si lascia drogare dalla passione e dalla tifoseria verso i protagonisti; pure l'interesse per la vittoria dei colori nazionali è mitigato dalla sportività del riconoscimento della qualità del migliore e che si vince seguendo l'indiscutibile criterio del tempo e della velocità. È il gioco di quei valori autenticamente sportivi ai cui si sostanzia una vera e veramente libera ed avanzata.

Il pubblico degli sciatori è ogni anno più numeroso. L'Italia è servita meglio di altre nazioni dallo sviluppo del grande arco della catena delle Alpi. Questa forma

Tutti insieme cordialmente con gli sci, lunghi o corti che siano, si arriva sui campi in festosa confusione

regione Europa che copre un'area di 300 mila chilometri quadrati 52 milioni di abitanti dei quali 15 milioni sono sciatori, gravitanti su un comprensorio turistico con 6 mila chilometri di piste battute, il 60 per cento di impianti di risalita del mondo e centri per la pratica degli sport invernali.

L'anno il numero degli sciatori italiani è di circa il 12 per raggiungendo i milioni. Nei cinque paesi dell'arco alpino lo sci è uno degli sport più e un giro d'affari imponente calcolato in ottomila miliardi giù di lì. In questo mercato l'Italia presenta il più alto tasso di espansione in Europa; è evidente che anche in futuro percentuali sempre crescenti di stranieri si serviranno delle nostre sciistiche per approfittare del più basso livello dei prezzi. Insomma le prospettive tra le più favorevoli e soddisfacenti.

I quasi milioni di sciatori tricolori frequentano circa 260 del territorio nazionale, per la maggior parte concentrate nell'arco alpino. La media pro capite risulta pari 6-700 mila per spese di equipaggiamento, alberghiere e di ristoro, viaggi, abbonamenti agli impianti di risalita ecc. il giro di affari complessivo salirebbe a 1600-1800 miliardi annui ai quali si devono aggiungere quelli che gli stranieri ci portano in valuta pregiata. Il totale supera abbondantemente i due mila e c'è da credere che l'anno sciistico sta per incominciare vedrà quelle cifre ancora crescere.

Lo sci risponde inoltre ad una funzione di socialità e serve a salvare molte zone montane dall'abbandono. Alla vecchia economia montana, basata sulla povertà, si sostituendo una economia con aspetti turistici. I montanari non più costretti all'isolamento, alla penuria di strade, alla mancanza di elementari conforti tipici della vita moderna. Ora hanno nuovamente motivo di rimanere sui loro monti e disertare le valli e non disperarsi per la solitudine alla quale li costringeva l'allontanamento dei giovani dai loro luoghi di insediamento e di vita.

I cittadini hanno imparato a occuparsi dei problemi della montagna, della forestazione, delle comunicazioni. Sanno che la soluzione di questi problemi non si limita ad essere utile ai montanari, ma è di primaria importanza per tutta la nazione. Lo è insomma più soltanto un motivo di sport ma di benessere per quantità sempre maggiore di persone.

Alberto Vigna

Più sicuri gli impianti italiani

I dati forniti dall'Organizzazione internazionale dei trasporti a fune il secondo Paese, preceduto dalla Francia, che ha il maggior numero di impianti di Complessivamente fine dell'anno per il stazioni complete aggiornate, tra funivie, telecabine, seggiovie, funicolari,

Inoltre gli italiani è più sicuro per gli impianti, il sovraccarico è decretando ripetuti controlli. Ci possono in difficoltà nei confronti della concorrenza che con impianti simili al può sfruttarli per un numero di persone sciatori ben gli offrono garanzia.

TUTTA LA NEVE É NOSTRA.

COMPETITION, SPORT, COMPACT, LIBERTY, JUNIOR, FONDO, ALPINISMO.

Gli sci adatti a tutte le specialità ed esperienze.

Distribuiti in Italia dalla NICOLA AMISTIDE & FIGLIO 13042 GAGLIANICO (Biella)

torino wpt 79

ROSSIGNOL
l'autografo dei primi nel mondo.

BAGNOLO PIEMONTE

RUCASKI

Dalla dorsale tra la Val Po e Val Pellice nel maestoso gruppo del Monviso

UN CRISTALLO TUTTO PER VOI

HOTEL RUCAS
CLUB HOTEL
RISTORANTE FRANCO
SELF SERVICE "SLALON"
ARTICOLI SPORTIVI
NOLEGGIO SCI
"ACHILLE SPORT"
SCUOLA SCI-FISI

1550 mt. s.l.m.

SETTIMANE BIANCHE
GIORNATE SULLA NEVE

Informazioni

0175 92.93.26 92.93.27 92.96.24

DISTANZE
60 km. da Torino
70 km. da
215 km
150 km. da Alessandria
120 km. dal Monginevro
km. dal Tenda

Attrezzature moderne per sciare

Si può spendere meno e non fare i «pappagalli»

Giubbotti dai vivaci colori e

Se la liquefazione della valanga ha rappresentato una delusione per i tifosi, è stata, invece, fatto certamente positivo dal punto di vista della benefica influenza che le vittorie e ripetizione dei nostri campioni esercitavano sulla mente degli sciatori al momento di acquistare l'attrezzatura. Anche il più modesto dei «*domenicali*», dovendo scegliere fra un paio di sci ottimi ma anonimi (e quindi di costo relativamente contenuto) e l'attrezzo reso celebre dai trionfi di Gross o Thoeni (ovviamente molto più caro), cadeva vittima del condizionamento pubblicitario e spendeva cifre assolutamente sproporzionate alle proprie capacità.

Ultimamente, però, quando «*i nostri*» non vincono più, il fenomeno — pur ancora lungi dall'essersi esaurito — ha subito un certo ridimensionamento. Forse il merito è tutto della agonistica [illegible] ma anche dell'opera di quei negozianti più onesti che riescono a dissuadere il cliente dal compiere spese folli ed ingiustificate. Sta comunque il fatto che il «*travestirsi*» da campione che arriva dalla lontana Svezia è molto meno forte di quella di imitare il ragazzo nato e cresciuto dove si va a sciare tutte le domeniche.

Oltretutto quella di attrezzarsi come i big della Coppa del mondo è una pura illusione. Gli sci usati da De Chiesa o Bieller, se fossero messi in commercio, costerebbero cifre sproporzionate. Hanno, sì, la stessa struttura di base del paio identico in vendita in negozio, ma sono stati successivamente rifiniti ed «*elaborati*» fino a diventare esemplare unico praticamente fatto a mano.

Per quanto riguarda gli scarponi il discorso deve essere ancora più drastico: sono studiati e prodotti con materiali adatti a sopportare delle incredibili sollecitazioni a cui li sottopongono gli sciatori durante le competizioni. Materiali che sono ovviamente molto più rigidi di quelli usati per normali scarponi da turista e che non sono affatto necessari per chi alle velocità della Coppa del mondo ci arriva al massimo in automobile. Superfluo, poi, esprimere qualsiasi giudizio su chi li abbia sproposito sulle spende per avere uguali a quelli di Thoeni o Gross i calzoni o il maglione.

Dopo tante prediche passiamo ora a qualche consiglio più costruttivo. Tutte le case che producono, parallelamente ai modelli «*di punta*» (quelli, appunto, che, ulteriormente riveduti e corretti, sono utilizzati dai campioni) altri altrettanto validi, ma di prezzo decisamente inferiore. Spesso, poi, i prodotti di questa «*seconda linea*» vanno per il sciatore medio, più adatti degli altri: sci più maneggevoli, scarponi meno dolorosi, attacchi che si aprono più facilmente.

Altro tenuto per ultimo ma non spiacevole: quello economico. Tutto il costo della vita ha subito da un anno a questa parte un aumento sensibile, sarebbe un sogno che le industrie sciistiche fossero escluse. Il rincaro, però, — è anche per la già notevolissima lievitazione dei prezzi che c'è stata negli anni scorsi — è più contenuto che in altre categorie merceologiche.

Facendo una valutazione complessiva — dall'abbigliamento agli sci ai bastoncini — si potrebbe parlare di un aumento fra il 10 e il 15 per cento: è eccezionale, ma, tenendo conto del già elevatissimo punto di partenza, un'ennesima conferma di quanto poco popolare sia lo sport dello sci visto dal punto di vista economico.

Giorgio De [illegible]

Compromesso sugli sci «soft» per chi non è campione

Finalmente le industrie degli sci hanno deciso di fornire anche ai comuni mortali e non solo ai campioni della Coppa del mondo attrezzi facili e maneggevoli, che «tengono» sul ghiaccio, non costano cifre spropositate (come verrebbero invece a costare quelli dei campioni) e sono sufficientemente robusti.

Sono gli sci «soft», «morbido», italiano. Sono un po' più corti di quelli normali — appunto per essere più facili —, ma ne hanno la stessa «sancratura» per poter rendere bene anche su neve dura (non sono cioè tutti larghi uguali come gli sci da neve fresca o i «compact»). Quasi tutte le industrie che vanno per la maggiore e il loro costo è all'incirca quello di un qualsiasi altro tipo di sci.

Cerchiamo di spiegare anche al profano perché di tutte queste nostre affermazioni [illegible] criteri che possono essere presi come linea generale per acquistare un buon paio di sci. Per essere facile, un attrezzo deve avere determinate caratteristiche di durezza ed elasticità: morbidò nella «spatola» (la parte immediatamente sotto la punta), scattante nella parte centrale (sotto l'attacco) e piuttosto rigido in coda. Che esattamente le caratteristiche degli sci usati dai campioni di Coppa.

Spatola morbida, però, significa anche fragilità, e che non costituisce problema per l'atleta a cui gli attrezzi sono forniti gratuitamente dalla casa produttrice finché ne vuole, è grave inconveniente per [illegible] pagare. Essendo ormai gli sci assicurati contro la rottura, le industrie si sono preoccupate di non doverne risarcire (sostituendoli con altri nuovi) migliaia paia all'anno e la soluzione scelta è [illegible] costruirli molto più duri — quindi molto più robusti — con tanti saluti alla maneggevolezza.

Ora finalmente, come si è [illegible] apertura, sembra si sia trovato il giusto compromesso: i «soft» sono più né duri come gli sci, né fragili quelli da gara, sono però estremamente maneggevoli e quindi piacevolissimi per [illegible]tori di qualsiasi livello. Sono, forse, un po' più lenti di quelli tradizionali e tengono leggermente di meno sul ghiaccio ad alta velocità, ma [illegible] ci [illegible] andare, ad alta velocità sul ghiaccio?

g. d. a.

ASSOCIAZIONE SPORTIVA RYUG

Autorizzata: C.O.N.I. - F.I.L.P.J. - F.I.K. e D.A.

CORSI DI GINNASTICA PRESCIISTICA SQUADRA AGONISTICA SCI CLUB EST

Corsi per bambini adulti maschili e femminili
Judo - Alkido - Karate - Kendo - Yoga - Danza classica
Ginnastica: correttiva - ritmica - formativa - di mantenimento
Corsi di ginnastica al mattino
Impianto sauna massaggi- Centro medico in sede
Campioni italiani e europei di arti marziali

10141 Torino via Stelvio 14 - Telefono (011) 337913

MIRABELL SPORT

Corso De Gasperi, 18 - TORINO - Tel. 582.279

VASTO ASSORTIMENTO
ABBIGLIAMENTO E ATTREZZI
DI TUTTE LE MARCHE
ITALIANE ED ESTERE

A PREZZI ECCEZIONALI!!!

SCHENONE SPORT

NOVITA' INVERNALE

I nuovissimi modelli SOFT
DINASTAR - KÄSTLE - VÖLK - FISCHER
Vasto assortimento
ATTREZZATURA E ABBIGLIAMENTO
PER FONDO E SCI ALPINISMO

TORINO - via Madama Cristina [illegible] - Tel. 651.778 - 689.892

OS OCCHIALERIA SPORTIVA

LENKAST Esclusiva SPALDING

10144 TORINO
Via [illegible] 7/g
Tel. (011) 471.424

...Vi protegge con stile in tutti gli sport

CHIESASPORT

TORINO
Via Nizza 149 [illegible]
Tel. 696.3525 - 670.383

- SKI - Fischer - Dynastar - Atomic - Rossi - Tua - Head - Jervisca - Kneissl
- SCARPONI - Sanmarco - Nordica - Lange - Brixia - Garmont - Rossi - Dolomite
- ATTACCHI - Look - Salomon - Marker - Tyrolia - Cubi
- ABBIGLIAMENTO - Bloss - Dubin - Mckinley - Cisco - Jantzen - Daniel - Henker

I SUPER EROI

CATFISH di Rog Bollen

Milano. Un gatto fotografo? No: è un gatto curioso che imita perfettamente il suo padrone reporter (Publifoto)

OROSCOPO DI OGGI

a cura di RAFFAELLA GINARDO

ARIETE (21 marzo - 20 aprile) Giornata [illegible] per [illegible] un po' d'ordine [illegible] vostri affari di lavoro. Non rifiutate [illegible] di [illegible] che vi [illegible] amici. [illegible] affettiva [illegible] Per [illegible] riconciliazioni saranno favorite [illegible] favorevoli in[illegible].

TORO (21 aprile - 21 maggio) Gli influssi negativi [illegible] saranno [illegible] piuttosto [illegible] giornata. [illegible] di [illegible] lavorativo vi [illegible] filo da torcere. Nel lavoro evitate [illegible] concludere [illegible] in modo [illegible] qualche giorno.

[illegible] (22 maggio - 21 giugno) Cercate [illegible] più attenzione nello svolgimento [illegible] attività se [illegible] evitare spiacevoli inconvenienti, un errore potrebbe costarvi molto caro. [illegible] compenso [illegible]amento e soddisfazione negli [illegible] Per [illegible] incontro importante.

[illegible] (22 giugno - 22 luglio) Ottima [illegible] cui [illegible] nel [illegible]: [illegible] le [illegible] intraprendere nuove [illegible] e portarle [illegible] felice e positiva [illegible] breve tempo. Affetti: [illegible] la gioia di godere della compagnia di chi [illegible]

[illegible] (23 luglio 22 agosto) Sotto buoni [illegible] si riveleranno i [illegible] che potranno portarvi a conclu[illegible] ottimi [illegible]. [illegible] propizio [illegible] riconciliazioni, approfittate [illegible] buo[illegible] disposizione di chi vi sta a cuore nel vostri [illegible] buona.

[illegible] (23 agosto - 22 sett.) Riparate ad un torto subito dalla persona cara ingiustamente. [illegible] vi si presenteranno anche nell'ambito della vostra professione, contrasti con colleghi e superiori per le scelte da operare. Accettate i buoni consigli di un amico.

BILANCIA (23 sett. - 22 ott.) Attenzione a maneggiare il denaro, [illegible] tate [illegible] in [illegible] dovute [illegible] situazione [illegible] sfavorevoli [illegible] campo [illegible] lativo, contrarietà animeranno anche la giornata lavorativa.

SCORPIONE (23 ott. - 22 nov.) [illegible] incontro [illegible] difficoltà che possono pregiudicare [illegible] [illegible]zi di lavoro. Veg[illegible] accuratamente ogni aspetto delle situazioni [illegible] dovete [illegible] prima di prendere qualsiasi decisione. R[illegible] compagnia di chi vi è caro.

SAGITTARIO (23 nov. - 21 dic.) [illegible] giornata non è molto favorevole. Guardatevi [illegible] denaro, potete [illegible] truffe, ed [illegible] nolevoli. [illegible] meno superbi, entrerete [illegible] superiori, [illegible] ordine [illegible].

CAPRICORNO (22 dic. - 20 gen.) Una [illegible] tempo può [illegible] gioia or[illegible] di lavoro investiranno la vostra persona. Finalmente le vostre capacità saranno apprezzate come avrebbero dovuto essere da tempo.

ACQUARIO (21 [illegible] - 18 febbr.) [illegible] ai furti, che possono riguar[illegible] la vostra [illegible] Positivo il lavoro, risolverete questioni che [illegible] da tempo e ciò vi varrà [illegible] di persone [illegible]. [illegible] armonia e serenità.

PESCI (19 febbr. - 20 marzo) [illegible] molto favorevole [illegible] ultimare [illegible] di molta importanza. [illegible] gli [illegible] che [illegible] da tempo. [illegible] buoni in genere. I più [illegible] cerchino di non urtare la sensibilità di coloro che gli vogliono bene.

SCACCHI

Soluzione del problema n. [illegible] 1. C6! (min. 2. Db3 matto).

N. 2044 (11+7)

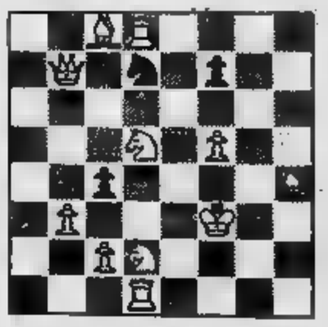

V. Rudenko (2° [illegible] - K. Nederlandse Schaakbond», 1969) Il Bianco matta in 2 mosse

DAMA

Miniatura

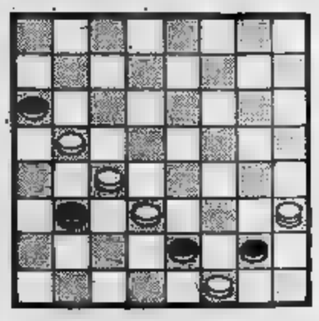

Il B. vince in 3 mosse (E. Tajé)

SOLUZ.: 23-19, 21-23; 31-22, 9-27; 24-28, B. vince.

CRUCIVERBA

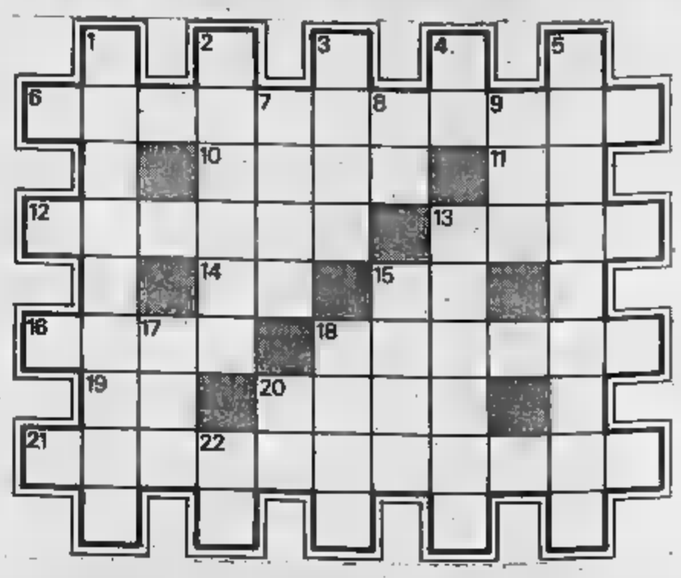

ORIZZONTALI: [illegible] di questi; 10. Costellazione e segno zodiacale; 11. Da [illegible] Sterminio; 13. Tirato; 14. [illegible] del tantalio; [illegible] Teramo; 16. Acida; [illegible] Agghiacciare; 19. Articolo; 20. Quadrupede incrociata; 21. Un curioso profes[illegible]sta.

VERTICALI: 1. Ostinazione; 2. La stagione calda; 3. Propositi; 4. Dentro; 5. Abbattuto; 7. Prescritta per magistrati ed avvocati; 8. Sono quelli nell'orto; 9. Vive in libertà stando in cas[illegible]; 13. Lo usa il tessitore; 15. Celebre tiratore d'arco; 17. Colpevole; 18. Esclamazione minacciosa; 20. Mantova; 22. Nota musicale.

SOLUZIONE — [illegible] 6. questionari, [illegible] oro, 11. Fo, 12. [illegible] 14. Ba, 15. Ie, 16. [illegible] 18. Erbare, [illegible] Ie, 20. mula, [illegible] Ettorriali- sta. - Verticali: 1. puntiglio, 2. [illegible]ne, 3. mire, 4. In, 5. prostrato, 7. logs, 8. ape, [illegible] 15. Tell, 17. reo, 18. Ehm! [illegible] Mio, 22. re.

Sabato 1 - Domenica 2 dicembre 1979

week-end

STAMPA SERA

Supplemento al numero 318 di Stampa Sera, 30 novembre 1979 - Direttore responsabile Sandro Doglio

Dicembre lumache e risotto

Gastronomia e cultura sono ancora il filo conduttore di questo week-end dei primi giorni di dicembre, in attesa che la neve riporti di prepotenza in scena i comuni dove si praticano gli sport.

La gastronomia a quest'epoca è, per così dire, divisa in due settori: uno è quello raffinato delle pietanze per *gourmets* in cui si iscrivono le lumache, cibo e materia di studio prettamente del Piemonte (che dedica loro tra l'altro due centri di allevamento conosciuti in tutta Italia) e che, nel ricettario dei golosi, ispirano una lunga serie di piatti.

L'altro è il riso, fondamento del risotto che però nel Vercellese diventa panissa e nel Novarese paniscia: un piatto povero e nutriente che compariva sulla mensa del contadino prima di essere adottato come simbolo di una gente e che, come spesso accade in questa terra generosa, con gli eccellenti vini locali stimolava (e stimola tuttora) l'estro dei poeti. L'invito questa volta è dunque per un incontro felice con le raffinate lumache e con il saporoso risotto di fantasia.

Questa settimana:

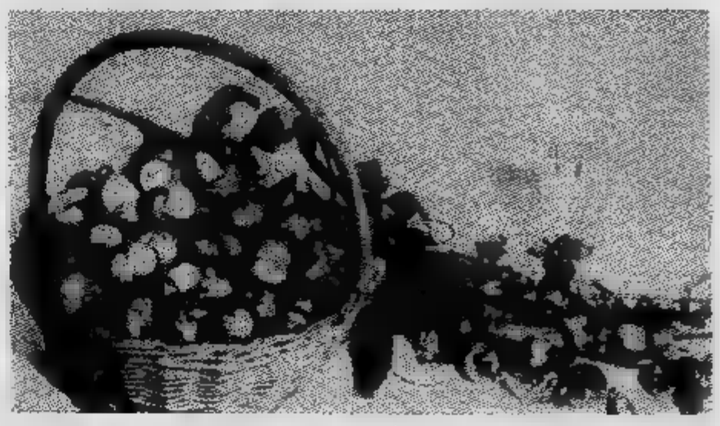

- «Lumaca» o meglio «chiocciola»: animaletto misterioso che molti studiano e nessuno conosce. Tutti però sono concordi nel considerarlo un cibo da buongustai? A novembre Borgo San Dalmazzo, patria delle lumache di montagna, si fa avanti presentando la sua *Fiera freida* che è anche una sfida a Cherasco, l'altro comune cuneese dove le chiocciole sono allevate e valorizzate come preziosa risorsa economica. Storie di lumache e di paesi da lumache (a *pagina VII*)
- I cento volti (colorati) della Langa (nelle *pagine IV* e *V*)
- Chi sono i «metallurgi»? (a *pagina III*)
- Visita alla quadreria di Coldirodi a Sanremo (a *pagina VIII*)
- E' l'ora del riso buono e della panissa vercellese (a *pagina VIII*)
- Le sorprese di Sant'Orso in valle d'Aosta (a *pagina VIII*)
- Sulla strada di Macugnaga alla ricerca delle capre con più corna (a *pagina III*)
- Turismo monte-laghi al Mottarone (a *pagina III*)
- E inoltre le gite e le iniziative della Regione, del Touring, del Cai, del Comune di Torino

Queste notizie (e molte altre), contenute nell'inserto compilato d'intesa con la Regione Piemonte («Orizzonte Piemonte»), sono state fornite dalle Camere di Commercio, dagli Enti del turismo, dalle Pro loco, dal Cai e da associazioni turistiche varie.

Soldatini, cavalli, grammofoni, vetturette e tanta fantasia

Al Museo dell'automobile a Torino mostra dei «giocattoli dei grandi»

Fonografi in miniatura

Una piccolissima Mercedes del 1902

Forse qualche psicologo potrebbe spiegarci qual è la molla che spinge tanta gente a dedicarsi al modellismo, cioè alla riproduzione in scala ridotta di strumenti, oggetti, macchine — dagli aeroplani alle navi, dagli autoveicoli alle locomotive —, o di tutto quanto attiene agli eserciti: soldatini, aerei da guerra, mezzi corazzati.

Certo è qualcosa che viene dall'inconscio, è bisogno — che non è solo dei giovani — di ritagliarsi un angolino di solitaria fantasia che trova alimento in quell'abilità manuale che è dono di natura. Ridurre in proporzioni minime un'automobile, un cacciabombardiere, una motrice ferroviaria, può anche essere un modo per ribaltare la soggezione che è tipica dell'uomo di fronte alla macchina. E forse c'è anche un ritorno inconsciamente nostalgico gli anni dell'infanzia, al potere evocatore del giocattolo.

Non scomodare Freud, merita una visita la «mostra del modellismo statico» che si tiene in questi giorni presso il Museo dell'automobile di corso Unità d'Italia a Torino.

In decine di vetrinette, 200 modellisti espongono i frutti della loro bravura, fatta di precisione dei dettagli e dei colori, di grande fedeltà storica là dove occorre.

Vi prevalgono i militari di ogni epoca e carri armati di in questo dev'esserci un'altra motivazione tutta da scoprire), ci sono anche automobili in ogni scala, soldatini, diorami di battaglie minuziosamente ricostruite,

Soldati d'ogni epoca nella interpretazione di artisti italiani presentati alla Mostra

pezzi unici di specialisti come Chiappa, Boggio, Bormioli.

Una vetrina è riservata ai lavori dei soci del centro modellistico torinese (55 appassionati di ogni estrazione: operai, studenti, professionisti), che comprende anche i primi lavori in legno realizzati durante l'ultima guerra dai fratelli Brambilla, animatori del Centro.

I pezzi più rari e storicamente importanti: il basamento metallico della locomotiva «La Lombarda» del 1848 in disposizione dal Museo della scienza e della tecnica di Milano; la Mercedes modello 1902, di legno, costruita poco dopo da Carlo Biscaretti, lo storico dell'automobile cui il Museo di Torino è dedicato; la ricostruzione di un ponte meccanico del XVII secolo, opera di un giovanissimo appassionato, Maurizio Sala. E due aerei interamente costruiti con migliaia di fiammiferi svedesi, assolutamente perfetti.

E infine i piccoli capolavori portati a Torino dallo spagnolo Miguel Olivé Sans: una serie di incredibili riproduzioni in scala 1:4 dei primi fonografi di Edison. Sono autentiche nobilitazioni del modellismo, questa passione che è ben guardare è ben più di un hobby.

Ferruccio Bernabò

...ma certo, un libro!

BUD SAGENDORF
I PRIMI CINQUANT'ANNI DI BRACCIO DI FERRO

Fulminacci! Braccio di Ferro ha cinquant'anni e tutti i suoi [illegible] festeggiano ricordando, [illegible] questo [illegible] che raccoglie [illegible] migliori strisce, [illegible] avvenimenti [illegible] mezzo secolo di sganassoni fulminanti. 144 pagine a colori.

[illegible] Corriere [illegible] Piccoli presenta...

D. KOTNIK
[illegible] FIABE DELL'OPERA LIRICA
Illustrazioni di L. Golli

Le meravigliose fiabe della lirica, le avventure dei personaggi delle opere: Aida, Sigfrido, Turandot... questa volta parlano da soli, grazie ai fumetti, senza bisogno della musica. Un grande libro illustrato, un modo [illegible] [illegible] divertente [illegible] avvicinare i bambini al mondo della musica.

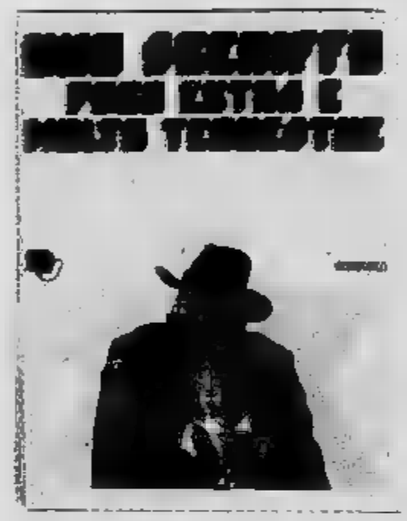

[illegible] regalo [illegible] Bud Spencer [illegible] suoi piccoli amici

UNO SCERIFFO POCO [illegible] E MOLTO TERRESTRE

Una spassosissima storia con le immagini dell'omonimo film interpretato da Bud Spencer e dal piccolo protagonista di "Incontri ravvicinati del terzo tipo".

BATTAGLIE DI CARTA E MATITA CON LE STURMTRUPPEN
"I grandi manuali"

Le Sturmtruppen insegnano a combattere tante divertenti battaglie armati solo [illegible] [illegible] e matita.

HECTOR MALOT
SENZA FAMIGLIA

Un classico [illegible] letteratura per ragazzi in una stupenda edizione tutta illustrata a colori.

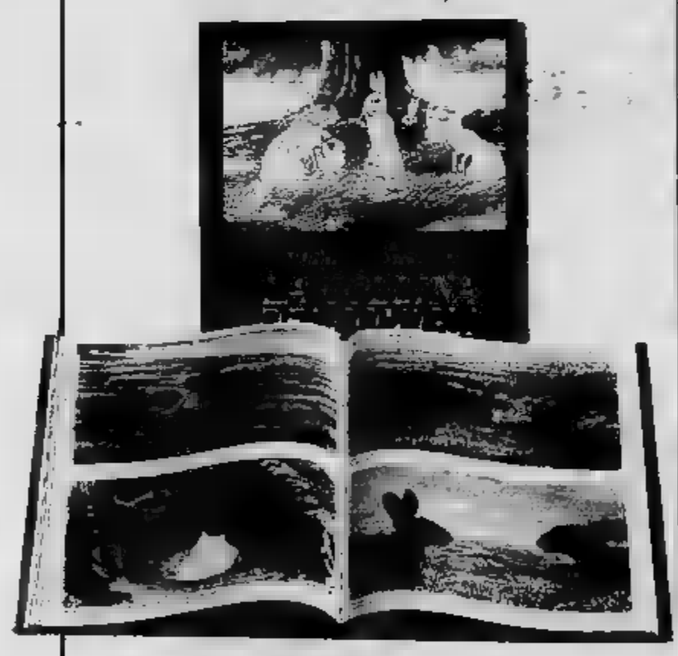

RICHARD ADAMS
LA COLLINA DEI CONIGLI

Un grande best-seller, un entusiasmante film: in questa eccezionale edizione interamente a colori le splendide immagini del capolavoro che ha appassionato milioni di lettori nel mondo. Un libro-album di rara bellezza, un gioiello natalizio per tutti i ragazzi.

Rizzoli Junior

novità e successi per i vostri regali

Al Mottarone buone piste per sciare e facile accesso

Il panettone dei laghi che incanta i milanesi

Situato tra il Lago d'Orta e il Lago Maggiore, quel cocuzzolo di 1491 metri cominciò a essere conosciuto verso la metà del secolo scorso - Il primo albergo, il Guglielmina, offriva «latte e la vista della più bella catena delle Alpi»

Al Mottarone, l'imponente rilievo granitico (metri 1491) che si eleva tra il lago d'Orta e il Lago Maggiore, data la facilità e comodità dell'accesso, le buone piste e l'ottima attrezzatura, negli ultimi trent'anni, si è affermato, soprattutto nella stagione invernale, il turismo di massa, richiamato anche dal fascino dell'ambiente.

Le propaggini della montagna «di vecchio panno verde», che scendono a lambire i due maggiori laghi novaresi, sono rivestite di boschi nella parte inferiore, di praterie e pascoli fino alla vetta dalla quale lo sguardo può spaziare dalle Alpi Centrali alle Orientali, dai laghi alla pianura, su un panorama di incomparabile bellezza.

Il Mottarone comincia ad interessare un primo modesto turismo verso la metà del secolo scorso, i visitatori, soprattutto stranieri, vi salgono per godersi la vista.

A trarre il monte dall'oblio e dalla mi-

degli anni troviamo, fra i primi, il canonico Luigi Bonfortì che riporta qualche osservazione di illustri stranieri. Così il consigliere ticinese Federico Balli, ottimo intenditore di cose alpine, scriveva sulla *Libertà* di Bellinzona (1000 nell'ultimo quarto di secolo): «*Il panorama dei Righi è severo, quello del Mottarone è pieno di sorrisi. A conti fatti sui Righi mi annoio, della vita. Sul Mottarone vorrei passare la luna di miele*».

Sull'onda dell'entusiasmo, «*staccato intieramente dai contrafforti della catena alpina e dai due lati lambito ai piedi da due acque diverse*», il canonico milanese lo salutava enfaticamente «*O paradiso uscito!*».

Il primo albergo — dei fratelli Guglielmina — distrutto da un incendio nel 1943, e non più ricostruito, fu inaugurato il 15 giugno 1881. Offriva «*sale di lettura, musica, cura del cavalcature per gite, la vista di sette laghi e della più bella e più estesa catena delle Alpi*».

Nel 1911 prende servizio il trenino Stresa-Mottarone, un trenino a cremagliera che compie il percorso in un'ora. Andrà in pensione il giugno del e nell'agosto del 1970 prenderà il posto la funivia: minuti di percorso e spettacolo i più suggestivi.

La pratica dello sci, che prima dell'avvento della ferrovia era considerata «svago di romantici stravaganti», incomincia a dopo la prima guerra, clientela del Guglielmina «elegante e sofisticata» si sostituisce una folla più varia e meno esigente. Saranno soprattutto i milanesi ad il Mottarone.

Nel 1930 una carrozzabile unisce Armeno, sul versante cusiano, alla vetta, ad essa si collegherà lo stradone la Gignese-Sovazza che sale da Stresa. Dal può raggiungere vetta direttamente dal versante Lago Maggiore, la pedaggio» da Alpino si attraverso i terreni borromei. Le possibilità di accesso al Mottarone sono quindi: la funivia che parte Stresa Lido (qui dal gennaio scorso ripristinato l'imbarcadero attraccano, con servizio regolare, i battelli della «Navigazione del Lago Maggiore».

cabine portano ognuna 40 persone, accompagnate personale della società.

Con automezzi è possibile raggiungere la vetta via Stresa - Gignese - Alpino - Borromea (su quest'ultimo tratto le macchine pagano lire, le moto ottocento) e via Gignese - Sovazza - Armeno.

raggiunto il bivio di Orta, si procede per Armeno; da Omegna si raggiunge Armeno via Agrano.

In si due alberghi: il «Miramonti», di terza categoria, proprietà Lometti (tel. 0323/24.822) e l'«Eden», di quarta categoria, proprietà (tel. 24.873), con cucina tipica di montagna, polenta e latte e selvaggina; locanda: «
- Da Carletto» (tel. 24.871); la «Baita» del Cai (tel. 24.240) che, su ordinazione, prepara piatti tipici di montagna.

E' in fase di realizzazione, per iniziativa della Comunità montana Cusio-Mottarone, anche un centro sociale, un edificio a due piani destinato ai non sciatori, i quali la montagna vogliono godersela in poltrona, al caldo.

Gl'impianti sportivi sono dotati di sei skilift, chilometri di piste; una pista di fondo, per slittini, campi per bambini e principianti; è operante una scuola di sci. La neve c'è da dicembre a

a. m.

Dal libro «Il Mottarone» di Teresio Valsesia, edito dalla rivista «Lo Strona»

All'alpe Lago salendo da Calasca sulla strada di Macugnaga

Sui sentieri tracciati dal Club alpino tra le capre che hanno molte corna

Si chiamava «Magnèn», ossia magnano, era bel becco, robusto e tutti i becchi che rispettano. Ma una peculiarità tutta sua: di pelo portava quattro corna invece due che, dacché mondo, le capre hanno sempre portato.

Anche il suo padrone, Amedeo Pirozzini della frazione Molini, Comune di Calasca, valle dell'Ossola, non riusciva a capacitarsi di quella infiorescenza fuor della norma. Ma l'alpigiano, concreto e pratico come quasi tutti i suoi simili, non ne aveva fatto una questione capitale: «Magnèn» aveva tutte le carte in regola per assicurare la migliore riproduzione del gregge.

«Magnèn» può essere considerato dunque il capostipite di una sottospecie pluricornuta e pressoché sconosciuta di «capra hircus», il comunissimo ruminante derivato vive le Alpi, spesso dalla «casè» dell'alpigiano, più lentieri abbricciato gande e su cengle scoscese.

Per trovare le capre tre, quattro anche cinque corna, epigoni del «Magnèn», bisogna andare in cima alla Segnara, valle pressoché sconosciuta.

Il sentiero che fu messo spazzato dall'alluvione dell'anno è riassettato e il Cai ha provveduto a segnarlo rosso-bianca inserendolo nell'itinerario della «Grande Alpi».

Molini di Calasca (che sulla statale Macugnaga) caratteristico santuarietto della Gurva, costruito su un enorme aggettante sul corso dell'Anza.

La val Segnara nella sua parte è pianeggiante. Arrivati confluenza della val Rosin si piega a sinistra. (Andando dritti proseguirebbe sul fondovalle sino trovare una grande «serra», ossia mucchi sassi che i «buratti» (i boscaioli) utilizzavano per sbarrare l'acqua.

per boschi faggi, conifere e betulle si dapprima all'alpe Possetto (nell'ultima baita a sinistra l'acqua fresca e freschissima dalle piode pavimento) e poi all'alpe Camino, luogo battuto dai pi come si desume dal grande perafulmine messo dai pastori al centro delle «casère».

Un'altra buona ora cammino eccoci all'alpe Lago, quella capre con molte corna. E' un mantello di baite poste al limite conca verdeggiante che un antichissimo lago, interrato.

All'ora pomeridiana le figlie di Amedeo, Ornella e Lorena che passano le vacanze lassù, fuori mondo, chiamano capre a raccolta ed esse scendono a rotta di collo dal Pizzo Camino (che domina tutta la bassa Ossola) o dalle altre montagne picine. Ce sono a tre e quattro corna: ritte sulla fronte o ricurve parte posteriore testa.

Amedeo Pirozzini: «Quassù arriva poca gente. Ora che Cai Macugnaga una baita bivacco c'è qualche gruppo giovani. Ma la strada lunga pochi quelli che voglia fare quattro cammino». guardarla bene però, si accorge che l'alpe Lago è un gran posto. Con senza le capre tre, quattro, addirittura cinque corna.

Due capre più all'alpe Lago di Calasca nell'Ossola

I «metallurgi» a Varallo Sesia

I «Metallurgi» della Valsesia e del Cusio si ritroveranno domenica 2 dicembre a Varallo Sesia l'annuale convegno che si ripete ormai da anni.

All'associazione, nel 1921, aderiscono numerosi imprenditori della piccola e media industria metalmeccanica.

Sul loro distintivo hanno voluto un vecchio tornio a pedale, simbolo della loro attività e punto di partenza dal quale ha preso il via l'evoluzione tecnica del loro «mestiere».

Rifacendosi alle organizzazioni comunali fiorentine della in cui i rappresentanti delle più importanti organizzazioni commerciali e industriali prendevano il nome di priori, anche i «Metallurgi» hanno il loro priore che dura in carica un anno e si elegge in quest'occasione, per la prima domenica di dicembre in quanto al primo del mese la ricorrenza di Sant'Eligio. Il loro patrono. Sant'Eligio prima di vescovo e santo, fu, nel Seicento, orefice e monetiere alla corte Franchi.

Alla cerimonia religiosa in onore del santo, farà seguito il tradizionale banchetto all'Albergo

Parliamo di Moncalieri e Carignano

A Moncalieri questa alle ore 21, nella sede della Famija Moncalliereisa, il professor Luigi Firpo presenterà il libro «Moncalieri dall'Illuminismo al Risorgimento» di Piera Condulmer. La prefazione è scritta dal rettore dell'Università di Torino Giorgio Cavallo.

A Carignano nel palazzo del Comune, a cura dell'assessorato alla Cultura e del museo civico «G. Rodolfo» si terrà un convegno-dibattito sul «Il Po a Carignano».

Dopo la presentazione dell'assessore Giorgio Albertino (alle 8,45), svolgerà la relazione sul convegno. Seguirà proiezione di un documentario.

Conoscere una terra ricca di passato

attraverso i volti di chi ci vive oggi

La Langa al tempo presente

Parlare Langa: le facce della gente, le immagini cascine, le pagine dei romanzi di Pavese e Fenoglio. La Langa raccontata attraverso le fotografie, i libri, le testimonianze degli archivi i documenti storici del passato: tanti canali di indagini per raccogliere colori e sfumature, per penetrare negli umori più segreti di terra.

Mondo contadino

La mostra «I volti della Langa» che ha richiamato in questi giorni una folla visitatori al palazzo della Regione in piazza Castello è un modo nuovo di avvicinarsi mondo contadino, mosaico di testimonianze per ricostruire attraverso voci diverse il cuore di un'umanità legata alle colline.

Una rassegna fatta di documenti storici e di fotografie, pagine letterarie e di dipinti. «*La pittura è l'arte più adatta a cogliere atmosfere, a entrare nell'anima della collina e della gente* — dice Claudia Ferraresi, autrice delle tele che legano i vari momenti della mostra —. *La Langa ti affascina, ti colpisce dentro e allora interpreti, dai forma e colore alle vigne attraverso la tua introspezione, rappresenti come la vedi in stesso*».

Ed ecco che il quadro completo: fotografie di Paolo Cavallero, i colori tele della Ferraresi, le pagine di Arpino, Lajolo, Piccinelli, Marsico, Lagorio, Fenoglio Pavese prese dai libri e incorniciate in tanti piccoli quadri. E allora vicino alle delicate geometrie delle vigne disegnate sulle trovi una frase di «Feria d'agosto» di Pavese: «*Davanti al sentiero che sale all'orizzonte l'uomo non ritorna ragazzo: è ragazzo*».

O un'immagine di Fenoglio da «I 23 giorni della città di Alba»: «*I vapori mattino si diradavano adagio e le colline apparivano si togliesse loro un vestito da sotto in su* — disse Negustra —. *Questo è un mondo da viverci in pace*».

E poi le fotografie di Cavallero: i volti, gli abi- ritratto cucina pescato in vecchia cascina dove la tavola è apparecchiata e sembra di sentire il profumo della tovaglia cerata. O l'immagine scattata prima del funerale: la «cassa» appoggiata su due sedie da cortile e tutt'intorno le figure parenti fotografati attraverso la sagoma delle ombre che si allungano al suolo.

E foto del lavoro accompagnate da pagina «Paura mezzogiorno» di Piccinelli: «*Probabilmente la terra a scegliere, siamo noi. E' la terra che sceglie noi e quando capita l'incontrario puoi ingannare gli altri ma te stesso*».

Foto uomini che faticano, file di covoni ritratti nei quadri. O figura del trifulau raccontata da Mario Soldati «Vino vino»: «*E' alto, magro, robusto roseo, non più giovane, il volto segnato e arguto gli occhi verde scuri. Lo sguardo, lunghi momenti, profondo misterioso sembra allora assalito dalla memoria di chissà quali esperienze*».

Il pennello della Ferraresi l'obiettivo di Cavallero richiamano immagini presente: l'uomo solo che nelle nebbiose serate d'autunno percorre i sentieri della Langa in cerca della trifula: il rumore foglie stropicciate sotto i piedi, i passi leggeri e il fiatare affannoso del cane che lo accompagna.

Storie buffe

Langa terra storie buffe. I vecchi seduti al tavolo dell'osteria davanti bottiglia, il tormento delle partite di pallone elastico dove si sfoga la passione della domenica.

le donne: «*Ormai spose con i capelli bianchi che hanno diviso con l'uomo, scelto non sempre da loro, vita grama di queste colline*» scrive Gigi Marsico in «Donne di Langa».

«*L'utilità di mostra può essere anche questa*» gli autori «*quando le rappresentazioni significano rimpianti per paradiso perduto, ma la valutazione mutamenti che fanno parte delle spinte dei giochi più o meno leciti della vita e del progresso, tuttavia dimenticare quei valori fondamentali che nelle nostre campagne pongono l'umano al di sopra di ogni interesse*».

m. a.

Fotocolor di Gian Paolo Cavallero

Sagre mostre spettacoli gare gastronomia

OGGI, 30 NOVEMBRE

TORINO

Torino — Chiudono oggi, in coincidenza l'ultimo giorno del mese, alcune delle che hanno aperto le giornate di novembre: prime tutte russe, «La pittura» Reale e «La scienza» al Palazzo Lavoro, inoltre si conclude rassegna «I volti della Langa», «collage» espressioni che e letterarie che ha permesso ai torinesi di penetrare mondo langarolo, spostarsi troppo casa. Aperta pochi giorni in «alternativo» Torino, «L'uovo», in via Domenico 1, collettiva di un gruppo di donne fotografe; loro immagini bianco e nero dialogano con l'osservatore sulla presenza dell'uomo nell'ambiente: prima semplici tracce, poi maschere, ritratti costruiti e naturali e infine gente nell'ambiente (fino al 13 dicembre).

Castellamonte — galleria 121 (p. Repubblica 15) mostra preziosi disegni dell'ottocentista Bossoli; successivamente incisioni di piemontese: esperienza ricche di un fascino antico (fino alla fine di dicembre).

Chieri — Per la stagione culturale autunno-inverno Biblioteca civica Nicolò Francone, recita dell'*Eunucus*, tratto dal testo di Terenzio, con la regia di Vittorio Sermonti.

Ivrea — Giorno conclusivo per alcune di Ivrea: chiudono alla galleria Zenith di via Arduino, personale di Giovanni Mayano e in via Di Vittorio 4, ceramiche di Marcella Sclara. Aperta da poco la mostra scultura di Luigi Mormorelli nella e cupola del centro congressi La Serra.

Moncalieri — Cavour (via Cavour 2) mostra postuma di Ignazio Berardo che frequentò i corsi nudo dell'Accademia Albertina, sino al 12 dicembre.

ALESSANDRIA

Alessandria — Chiudono oggi mostre cittadine: galleria d'arte «la Maggiolina» di via la personale di Guido Botta, pittore Langhe e del Monferrato e, alla sala comunale d'arte contemporanea, in piazza Libertà, la personale di Ignazio Moncalvo.

Casale — pittori Marini e Francia galleria Politeama, in via Morini e rassegna delle opere grafiche grandi pittura moderna alla galleria Acquario 3, Leoni (fino dicembre). Sono inaugurate due mostre: una del teatro municipale riaperto al pubblico dopo decenni di chiusura, dedicata ai disegni originali costruttore del teatro e l'altra, sale biblioteca civica, gli studi e opere eseguite per numerosi teatri italiani. Infine unico concerto della stagione in Bill Evanz con il suo trio, per l'Autunno jazz in Piemonte.

Fontanesi

A Torino della Regione Piemonte a Palazzo (piazza Giovanni 2) mostra «L'opera grafica di Antonio Fontanesi». (Sino al 16 dicembre).

Nella foto: Frontespizio un album di Sketches London

Ragazzi dello stadio

A culturale (via Cesare bis), con orario dalle 15 alle 19 è aperta una «Ragazzi di , fotografie Segre. Voluta dal Torino Sport, la mostra accompagnata da gente catalogo che un'inchiesta sul : «Chi sono i ragazzi ?». E' documentazione di che merita di vista.

Novi Ligure — Personale pittore Remo Bernardi Scorpione 2, in via Dinovi 18 e rassegna di grafica, acquaforti e litografie alla pasticceria Lasagna, in via 12.

ARTI

Asti — E' aperta salone delle manifestazioni di piazza Alfieri quarta edizione della stra «Natale, regalo» partecipano una quarantina di commercio locali (fino dicembre). Nei locali della Società Promotrice Arti, in via Teatro Alfieri 1, sono esposti di Amelia Platone che ripropone, con varie tecniche (tempera, olio, gralics e scultura in terracotta), vita contadino. Alla galleria Penelope, collettiva dei maestri '900 italiano, dedicata alla grafica. Alla galleria Acquario in (presso l'hotel Lis) mostra trospettiva di Guglielmo Bezzo, cantore appassionato campagne astigiane. di palazzo Ottolenghi il Comune la biconsorziale hanno organizzato rassegna per bambini: piene libri e coprire le fasce d'età, 10 anni. Infine teatro Alfieri, 21, si i ballerini del «The Cullberg

CUNEO

Cuneo — Chiude galleria Il Prisma, in via XX 41, la collettiva dei pittori dell' '800 e '900 piemontese. Ultimo giorno anche per mostra sculture Sergio Capellini, galleria Etruria, in 32.

— Vittoria Negro galleria Bagatto, in via 7, fino al

— Personale pittore cebano Tanchi Michelotti, nella sala trofeo del Club, 12 dicembre.

NOVARA

— Aperta nell'arengo Broletto la mostra pittore Sergio Bonfantini, fino al 2 dicembre.

Omegna — Si chiude la mostra pittore Sergio Dangelo galleria d'arte Spriano e si apre quella di Annibale Biglione di documenti M.A.C.

VERCELLI

— E' stata riaperta pubblico la del- la *Alliance Française*, in via Agostino Fango 3; in dicembre sono previste le prime conferenze.

DOMANI 1 DICEMBRE

TORINO

— Per Torino Enciclopedia, 16, nella sala dell'Unione Culturale, in Battisti 4B, Peiretti parla dei segreti mentale.

— congressi La Serra incontro sul tema « del progetto nella di Ivrea», 15; a Banchette, alle 20,30, comunale Compagnia Gruppo 1 Sommelier «La Woo-Doo»; 21, Ivrea conferenza- concerto di Jean rd.

(Cuneo) — Il Gruppo Sportivo Celsese ha organizzato per oggi la cena sociale, manifestazioni conclusive dell'anno '79, quale premiato un personaggio mondo sportivo. Continuano intanto, il martedì e il venerdì, rispettivamente nel bar Presalpino e Miniera, le gare di scopa Destino Sicheri.

CUNEO

— Incontro di tutti i gruppi corali provincia. L'appuntamento i coristi «anziani» alla manifestazione torinese è 21 nella sede del coro Monviso, in via Roma 1.

NOVARA

Novara — Per la terza rassegna dei popolari e montagna Città di Novara, stasera 21, al Faraggiana si esibiscono i «I Crodaioli» di Arzignano (Vicenza), «Sforzesco» di Milano e «Cai» di .

Un bônet

Si concludono domani e le «Scappatelle al tartufo», una manifestazione promossa Manifestazioni e dal per tutti la possibilità di gustare tipici Langhe accompagnati dagli ottimi locali. I ultimi che partecipano e sono «La locanda del Centro» di Bordino a Gallo (telefono 0173-62030) e il ristorante «Trifula Bianca» Borbore Vezza, via Torino (telefono 0173-65110). Ecco i rispettivi menu (12 : a Gallo: sfogliatina con e tartufi; salsiccia boscaiola; peperoni con bagna caôda; risotto con funghi oppure tagliatelle langarola tarcinghiale al civet polenta; delle Langhe; nocciole; stagione; caffè; vini; Dolcetto sco.

A Borbore: con fonduta e tufi; carne cruda con tartufi; sott'olio; tajarin padella con funghi; jambon al con patatine; fagiano alla di verdura con insalata; formaggi tipici; crostini bross; bonet alla pesche nocciolate; caffè; cichet. Vini: Arneis dei '78, Nebbiolo '78.

La foto è di Gian Paolo Cavallero

CLUB ALPINO ITALIANO

Annuale cena dei soci del Cai di Villadossola, sabato 1° dicembre, presso (quota partecipazione lire, presso o telefonicamente al 51357).

DOMENICA 2 DICEMBRE

TORINO

— palestra comunale incontro pallavolo tra Bordese Fiat Torino, alle 17,30.

NOVARA

— coltivatori chiudono l'annata agricola; «giornata del ringraziamento» si la montagna dei e corale niese.

LUNEDI' 3 DICEMBRE

TORINO

Torino — Conferenza presso la sede della Pro Cultura (corso Vittorio 101/A): Montaretto Marullo spiega «come investire i propri soldi»; Kinostudio, via Battisti, proiezione di Hauff.

Ivrea — Al cinema Politeama per i soci del Cineforum proiezione Akira

CUNEO

— della Arti, dopo anni spettacoli, Corino, si stasera 21 con «Aspettando Beckett, del Gruppo Rocca.

NOVARA

— Al Giorgio, 20, presentazione del libro «Cucinare in viaggio» Giorgio Purini: un «» gastronomico in Novara ha sempre apprezzato la cucina e la cultura a tavola.

MARTEDI' 4 DICEMBRE

CUNEO

Ceva — Per la stagione '79-'80 di prosa del teatro Marenco la Compagnia del Teatro Stabile Friuli presenta «Vecchio Mondo» di Alexej con Lina Volonghi e Ferruccio De

VERCELLI

Vercelli — Ultimo appuntamento gastronomia vercellese la piatti che comporranno il «supermenù» della cucina ese. L'iniziativa, organizzata da Radio City e patrocinata dalla ne Stampa, toccato già ristoranti. è di «Il Vapore».

MERCOLEDI' 5 DICEMBRE

— Alla galleria Patrone in Ferrara 21 apre oggi dei pittori Franco Antonini e Gio Bonvicini.

Novi Ligure — Per la stagione teatrale, al cinema Politeama Italia, spettacolo «La festa donne» allestito tiva Teatro della Tosse.

— Per l'Autunno Vercelli, organizzato alla cultura Comune (una lirica, danza, cinema, e dibattiti), fino gennaio, proiezione «Giovinezza giovinezza» Astra, 21; sala dugentesca, 21,15, esibisce il Angelo

GIOVEDI' 6 DICEMBRE

Torino — Al cinema Faro, 16,15, il film Pro Cultura, proiezione di «Blow Up» Michelangelo Antonioni.

VERCELLI

— cinerassegna '79-'80, organizzata al Lu, in via Alberti, da gruppo giovani vercellesi, proiezione di «Un matrimonio» Altman, 20,45.

MANIFESTAZIONI LIGURIA

GIOVEDI' 6 DICEMBRE

SAVONA

— Al Chiabrera, terzo spettacolo in abbonamento: Enrico Maria Salerno porta in scena «Le cocu magnifique» (Il magnifico cornuto) di Fernand Crommelynk. Replica domani. Inoltre Radio Savona Sound ha un concorso di disegno per bambini fino 12 anni, abbinato a una trasmissione Molly racconta tutti i giorni dalle 16,40 alle 17, fino 22 . Sono proprio le favole o, più in generale, l'anno internazionale del fanciullo, che ispireranno i bambini a con le loro i lavori pervenire a Radio Sound, via 21/1 oppure 11, entro il sabato mattina di ogni settimana. Quelli premiati saranno poi esposti del Comune.

A Borgo San Dalmazzo giornate di studio e gastronomia

Fiera freida con le chiocciole

Quel mite gasteropodo, retaggio dell'età quaternaria, nel paese che lo ha messo persino nel suo stemma rappresenta la cultura e la tradizione - Dal 1° al 5 dicembre si parla solo di lumache

C'è un del Cuneese. Borgo San che come araldico la umaca. Questo mite «gasteropodo» che ha ttraversato le epoche dall'era quaternaria oggi per la gente del paese è più di un simolo: rappresenta la cultura, la tradizione, astronomia di che alla storia dalla quale, nzi, interesse.

A Borgo San Dalmazzo, diecimila abitanti, el cuore della provincia «granda» fra la val Gesso, la Stura e la Vermanagra, è nato il «primo centro di elicicoltura (d'Italia)»:

L'arco del Belvedere di Cherasco

una stanzetta in municipio sede, anni di volontariato e ricerche pagate propria; poi, nel il riconoscimento ufficiale della regione infine, unica organizuniversitaria, l'ammissione Cnr di Roma che ha stanziato dei fondi sovvenzionare alcuni esperimenti.

In realtà per uno che abbia voglia studiarla, la un tutto da scoprire. Si comincia con il chiamarla *«helix pomatia»* se è bianca; *«helix lucorum»* ha, invece, la carne scura; arriva Sudafrica, ben pasciuta da grossa quanto pugno corna sembrano dita si allungano, è un *«acatina fulica»*.

Per il resto sembra tutto avvolto nel mistero. Che cosa mangiano questi animaletti? Preferiscono la o il farfaraccio? La lattuga, il prezzemolo, l'anguria o l'ortica? Non si sa.

E non si neppure quale sia la temperatura ideale per la loro vita, quale umidità sia loro necessaria, quale evaporazione faciliti loro crescita. *facendo centinaia di esperimenti* — spiega Osvaldo Brondello, studente universitario che si laureerà fra pochi mesi veterinaria, dirlo, con tesi lumache — *riportiamo su grafici tutte le variazioni tutti gli elementi possibili immaginabili ricerca della che ci permetta di scoprire la vita di questo animaletto. Osserviamo le lumache in laboratorio utilizzando delle climatiz- e all'aperto in "campus" sperimentale di 2500 metri quadrati a La Bruna. Abbiamo preparato trenta recinti dove diamo trenta tipi di alimentazione diversa»*. in cattività lumache continuano avere una riproduzione ridottissima. Il 50 per cento deposte si schiude nei anni prima che la chiocciola si adulto, se va bene, perde un quaranta per cento.

centro di elicicoltura di Borgo (dove lavorano Pietro De Filippo, il dottor Mario Bongioanni, Gianni Steffenino, macchinista ferrovie l'hbby per lumache, Giordana Imberti, fabbri, e Livio Oggero) ma tutti i gruppi studio analoghi d'Europa brancolano nel bulo.

La Francia, colta, forse, da un rimorso coscienza per le lumache so- per cuocerle *«à la parisienne»* e sacrificarle ai buongustai, ha stanziato di franchi un Istituto biologico di Besançonne che si occuperà di dissipare qualche punto interrogativo.

Per il Cuneese la lumaca rappresenta un capitolo importante della e economia.

scoprirla, secoli fa, sono stati i pescatori di frodo di trote che eludere sorveglianza delle guardie coprivano i pesci nei cesti con le chiocciole. Una casa tenevano gli animaletti in recinti che, volta ingrassati, vendevano ai ristoranti ai pochi villeggianti passaggio. Adesso non sarebbe nemmeno più possibile: legge regionale vieta la raccolta delle chiocciole da a settembre e negli periodi possono prendere solo volta un diametro superiore ai 30 millimetri.

A incrementare il consumo in epoche passate sono stati i mulattieri, antenati dei camionisti, che si arrampicavano con le cariche di su per il col di Tenda sulla volentieri nelle della e si servire lumache lesse (che hanno il potere una bistecca di manzo) e le estraevano dal guscio con un ferro ricurvo per gli muli.

promozione definitiva della lumaca di Borgo Dalmazzo venuta nel il dicembre, quando Filil ferro» (quello cocciuto caval 'd brons che si concesse cittadina la possibilil organizzare una fiera «franca» che la gente posto con sottile arguzia ha subito «la fiera freida».

scudo per una mezza cesta di chi- del 1500, lira per di nell'800, sette lire chilo quest'anno, data in ricorre edizione della manifestazione.

Arriverà gente da tutta Italia. C'è «giro» commerciale di milioni: come si dice in mercato «tira» abbastanza bene. Ci sono duecento persone che hanno un loro piccolo allevamento, «lumasera», con quale riescono arrotondare il bilancio.

Questo è il periodo migliore per vendere e per comperare lumache. Gli animali si sono già rinchiusi nel loro guscio in letargo prendosi con pellicina protettiva dura come il cemento. Quando sono così «opercolate», precisano gli esperti, c'è la cer- che l'animale sia che si sia «spurgato» di tutte le impurità.

Per i ristoratori sono mesi di grande lavoro cucina. piccole osterie ed i grandi ristoranti, e gli hotel no lumache in tutte le salse.

Il mite gasteropodo, giunto sino noi dall'era quaternaria per la delizia dei buongustai, va cucinato mani esperte attente giacché assai facile guastarne la delicatezza e il profumo delle carni.

Punto di partenza comune a tutte le ricette è lessatura della chiocciola nel suo guscio: *«Quando opercolate* — dice un ricettario classico — *prendi delle belle e grosse lumache borghigiane dalla carne chiara e immergile per due o tre ore in acqua bollente aromi»*. potranno quindi intin- preparata a parte o cucinare in diversi modi, preferenze tradizione.

buongustai non ancora esperti nella confezione, per verità facilissima, degli intingoli necessari vengono ogni i cuochi locali: domani ha infatti inizio la «Sagra gastronomica della lumaca» presso i ristoranti Tre Galli (via Roma 61, tel. 769.397), Europa (corso Mazzini 20, tel. 769.388), Gabri (frazione Madonna Bruna, tel. 769.842), Pernice (frazione Madonna Bruna, tel. 769.386) e Roma (via zini 7, tel. 769.852). Questi locali, accordo col Comune e il Centro di elicicoltura, offrono promozionale (9500 lire, vini esclusi) menù tutto onore della chiocciola: crèpes di lumache, risotto spaghetti lumache, lumache in salsa tartara e in del cartone, alla borghigiana, diavola, bruna, in salsa verde.

Oltre ai vini Doc della provincia di Cuneo, ai commensali vengono offerti i «puciu moi» (nespole mature), frutto caratteristico «Fiera Fredda».

E poiché n c'è gastronomica che si rispetti «confraternita» ne magnifichi il valore culinario e preoccupi la conservatrice del autentico: anche a Borgo nata «*Helicensis fabula*» una pedonese delle nobili persone ban- lumache nespole» un cameriengo, due siniscalchi, collegio di anziani ed un tribunale che il compito di dirimere le controver- soci. congrega di ghiottoni buongustai vestirà con mantelle e porterà al collo una medaglia con collare bianco azzurro.

Quest'anno il mercato della che si auto-battezzato «nazionale» avrà luogo dal 1° 5 dicembre. Il primo ed il dicembre, invece, ci un convegno sulla un convegno sulla «Elicicoltura biologia degli elicidi» nel del quale si parlerà anche della «chiocciola nella alimentazione».

La cinquecentesca e la bellissima facciata parrocchia di Borgo San Dalmazzo

Guerra (fredda) con un altro comune cuneese

Cherasco fa scendere in pista le sue «corritrici» di pianura

La chiocciola, animale pigro, certo, non predisposto alla rissa, ha scavato solchi profondi fra Cherasco e Borgo San Dalmazzo, due piccoli comuni della provincia di Cuneo, che da anni sono in concorrenza fra loro per contendersi popolarità fra i ghiottoni di lumache e fra gli studiosi di elicicultura.

Primo: questi animaletti è meglio mangiarli a dicembre, come consiglia Borgo San Dalmazzo, quando sono «opercolati», in letargo, o alla vigilia dell'estate, come suggerisce invece Cherasco, quando le lumache (se non sembrasse paradosso per la bestia proverbiale per la sua lentezza) si chiama «corritrice»?

Poi: migliori quelle «di monte» che si delle erbe aromatiche della val di Gesso o quelle «di piano» che trovano cibo più secco ma più nutriente? Borgo San Dalmazzo dice che la differenza fra le sue lumache e quelle di altre regioni la stessa passa fra galletto ruspante ingrassato mangime nell'aia un pollo da allevamento.

Cherasco queste cose non le sente neanche: in — passato illustre, gente intraprendente — sono convinti che le loro chiocciole cucinate a dovere e tavola non il confronto nessuno. Sono un po' più piccole delle ma è nella botte piccola che c'è il vino buono.

La concorre si spinge anche più in Borgo Dalmazzo ha fondato centro studi elicicoltura e, battezzandolo, scelto gli aggettivi «primo» e «nazionale». Cherasco può opporre una analoga iniziativa che si fregia del titolo «internazionale».

Borgo ha un mercato lumache, anche questo, «nazionale». Cherasco ha creato la «società italiana degli allevatori».

Borgo San Dal- una confraternita di ghiottoni di lumache con cilindri, mantelle, medaglioni e ricettari. E' il primo round. Come risponderà Cherasco?

Lumache alla diavola

Lessare le lumache per tre ore nel solito modo abbondanza di mi. A parte, in un tegame, si prepara la salsa con olio, aglio, peperoncino acciughe pestate nel mortaio; aggiungere un bicchiere di vino (bianco o rosso) una manciata pelati passati al setaccio. Dopo mezz'ora di cot- aggiungere le lumache e lasciare cuocere altri minuti.

Nel Vercellese il riso nuovo è di qualità eccezionale

E' l'ora della panissa

Gita nella Baraggia alla ricerca di ambienti naturalistici e di testimonianze storiche - Si compra con il sacchetto - Le virtù (e i difetti) del riso grezzo

Conclusa da qualche settimana la raccolta [redacted] riso, si sta iniziando in questi giorni la vendita [redacted] prodotto. L'annata, dicono gli esperti, [redacted] stata ottima: il riso nuovo è di qualità eccezionale e vale [redacted] gita per acquistarlo e magari gustare sul posto l'autentica «panissa» vercellese.

Una delle zone di classica e ottima produzione risicola [redacted] la «baraggia», una parte di vercellese a nord [redacted] capoluogo [redacted] Sesia: Albano, Balocco, Lenta, Villarboit, Rovasenda, Arborio, sono altrettante capitali del riso facilmente raggiungibili uscendo dall'autostrada ai caselli [redacted] Carisio, Balocco [redacted] Greggio.

Il paesaggio è quello tipico [redacted] risaia dove [redacted] al[redacted] stoppie emergono in questa stagione tra i [redacted] di [redacted] stagnante e gli argini [redacted] che segnano il confine degli appezzamenti: all'orizzonte [redacted] lunghi [redacted] di pioppi e tra [redacted] stoppie qualche esemplare superstite di airone, elegante [redacted] immobile.

La baraggia (ancora non [redacted] da bonifiche nella zona tra Rovasenda, [redacted] e Brusnengo) [redacted] biente di grande interesse naturalistico per la so[redacted]vvivenza di una varietà [redacted] pino altrove scomparsa e per la presenza di betulle, querce [redacted] ontani su un fon[redacted] di brughiera con torba, felci [redacted] arbusti.

Castelli [redacted] ricetti costituiscono, in questa parte [redacted] Vercellese che confina [redacted] il [redacted] e l'imbocco della Valsesia, una preziosa testimonianza del passato. Il castello di [redacted] del XIII secolo [redacted] pregevoli bifore; nei pressi vi è [redacted] avanzo di ricetto, [redacted] struttura fortificata usata nel medioevo [redacted] deposi[redacted] di derrate e che diventava, in [redacted] di pericolo, la fortezza entro cui il popolo [redacted] asserragliava per difendersi.

Il più [redacted] meglio [redacted] servato [redacted] piemontesi è quello di Candelo, nei pressi di Biella: di forma trapezoidale, ha torri cilindriche agli angoli e stradi[redacted] interne su cui [redacted] affacciano splendide [redacted] medievali. [redacted] si ritrovano [redacted] po' dovunque, in questi luoghi, avanzi [redacted] muri a tipica lavorazione con ciottoli lunghi a spina di pesce intercalati da file di mattoni.

Arborio [redacted] nel mondo per la varietà [redacted] riche [redacted] porta il nome. Padre e inventore [redacted] questa [redacted] di molte [redacted] varietà [redacted] il cavalier Domenico Marchetti, 76 anni, [redacted] semplice [redacted] tenace, par[redacted] schietto e arguto.

«*Iniziai* [redacted] *1936* — racconta — *a sperimentare in pratica i primi incroci per ottenere una varietà di cereale immune dal giallume, una malattia che faceva strage di raccolti. In* [redacted] *anni di paziente* [redacted] *ottenni* [redacted] *che* [redacted] *col* [redacted] *mio paese: prog*[redacted] *dell'Arborio sono il Vialone e una varietà americana precoce*».

Coltivato in tutta Italia, il riso Arborio è diffuso in questa zona assieme alle varietà Sant'Andrea e Rosa Marchetti: quest'ultima, in produzione dal 1956, [redacted] uno dei vanti del [redacted] selezionatore (che la dedicò alla moglie) e della baraggia che lo produce. E' un riso precocissimo, di ottimo gusto e buona consiste[redacted] cottura [redacted] particolarmente [redacted] panis[redacted], il tipico [redacted] vercel[redacted].

L'acquisto del [redacted] nuovo [redacted] può [redacted] presso [redacted] delle [redacted] e rivendite della [redacted] ad [redacted] Piantanida (strada di fianco alla chiesa), [redacted] Lenta da Monganti (sulla strada per Gattinara), [redacted] Villarboit dai [redacted] Buffa, [redacted] Re, a Bastia di Balocco da Costanzo.

Gli esperti vanno ad acquistarlo col loro sacchetto di tela (anche per consta[redacted] l'effettiva qualità) ma i sacchetti [redacted] 5 chili [redacted] riservano sorprese: il prodotto [redacted] il [redacted] conveniente rispetto alle confezioni più piccole che si trovano nei negozi (3 mila lire per il Rosa Marchetti, sulle 3500 l'Arborio e il Sant'Andrea). A questi indirizzi è possibile acquistare anche il riso grezzo, non raffinato. E' più nutriente ma attenzione: dopo un paio di mesi dalla raccolta i brassi contenuti nella «bu[redacted]» del chicco degenerano e danno al prodotto odore e gusto di rancido.

Per avere un «modello» dell'autentica panissa da imitare tornati a casa, la cosa migliore è come sempre gustarla nella zona: ottima (ed economica, il che non guasta) è quella servita al Circolo socialista di Arborio (in via del Castello) [redacted] signora che porta il [redacted] esotico [redacted] Afra; sempre ad Arborio [redacted] sicure [redacted] la trattoria di Pollo Natalino (di [redacted] alla chiesa) [redacted] il ristorante Aquila [redacted]

f. v.

[redacted] «Verde», [redacted] pubblicazione [redacted] dall'Esap, Regione Piemonte

La ricetta classica

La ricetta classica [redacted] panissa [redacted] consiglia Rosa Marchetti.

«In [redacted] pentola (dovrebbe [redacted] di rame) [redacted] fanno soffriggere in olio [redacted] cipolla, lardo tritato [redacted] un po' [redacted] salame [redacted] *duja* (si conserva in recipienti di terracotta sotto grasso) anch'esso [redacted] Quando [redacted] cipolla [redacted] dorata si aggiunge il riso, si fa rosolare e si [redacted] bicchiere di vino rosso, aspettando che evapori. A parte [redacted] intanto cotti i fagioli (saluggia o borlotti): al riso si aggiunge la loro acqua di cottura, calda, un mestolo alla volta finché il riso sia ben cotto ma non disfatto. Alla fine si uniscono i fagioli e si dà un'ultima rimestata».

[redacted] panissa deve risultare asciutta e la [redacted] *della raggiunta* [redacted] *è* [redacted] *cucchiaio che, piantato* [redacted] *centro della pentola, deve rimanere in piedi.*

Sanremo deve la sua pinacoteca [redacted] un sacerdote

La «quadreria» di Coldirodi

[redacted] REMO, città [redacted] certo ricca di opere d'arte, deve a un sacerdote, don Paolo Stefano Rambaldi, il privilegio di possedere una Pinacoteca o meglio, [redacted] definirla [redacted] la parola del suo creatore una «quadreria». Si trova [redacted] Coldirodi, una frazione [redacted] dove [redacted] colto sacerdote nacque — nel 1803 per poi morire nel [redacted] Firenze.

[redacted] quadri lasciati da Rambaldi per testamento alla propria città natale, sono disposti, un poco alla casalinga, alle pareti di qualche stanza della vecchia sede del comune della Colla, [redacted] mare Coldirodi prima [redacted] la [redacted] aggregazione a [redacted] Remo: fanno corona ai quadri circa 5000 volumi della biblioteca lasciata ugualmente da Rambaldi, [redacted] ricca anche [redacted] preziosi incunaboli.

La quadreria Rambaldi, benché piccola, [redacted] manca di [redacted] di interesse: [redacted] giustificare [redacted] piamente [redacted] chi soggiorna in San [redacted] a questo antico borgo.

«Un'adorazione dei Magi» alla Pinacoteca

L'opera più antica della pinacoteca [redacted]baldi è una «Madonna con Bambino» attribuita [redacted] Lorenzo di Credi, che si reputa [redacted] stata dipinta [redacted] il 1475 [redacted] il 1480 nella «bottega» del grande Verrocchio.

Ugualmente dell'epoca [redacted] «Sacra Famiglia» di Fr. [redacted] della Porta. Si possono poi ammirare opere, o copie coeve, di Andrea del Sarto, del Tiziano, [redacted] Veronese. Più moderne le opere originali di Salvator [redacted] Carlo Dolci e [redacted] altri pittori toscani, [redacted] umbri.

La visita [redacted] è più interessante [redacted] si [redacted] i particolari della vita di don [redacted] larga parte [redacted] tenendo per circa [redacted] anni il rettorato di quel seminario. Nel 1849 egli, [redacted] in sospetto per [redacted] frequentato [redacted] i patrioti [redacted] e Silvio Pellico dovette fuggire quando gli [redacted] parono la città.

Visse un lungo periodo povero [redacted] perseguitato, durante il quale, tuttavia, facendo enormi sacrifici, non trascurò di arricchire, come poteva, le sue predilette raccolte.

Fra gli incunaboli di cui dispone la biblioteca una «Bibbia» del [redacted] «Ti[redacted] 1470, un «Petrarca» del 1476. b. v.

Nei laboratori artigiani della Valle d'Aosta

Le «sorprese» di Sant'Orso

Chi [redacted] *questi giorni* [redacted] *reca nella valle d'Aosta dove la stagione dello sci* [redacted] *attesa* [redacted] *neve è* [redacted] *agli inizi, può dedicarsi a una* [redacted] *«esplorazione». Si tratta di scoprire quali saranno* [redacted] *oggetti di legno, o in ferro battuto, i merletti, le sculture* [redacted] *pietra* [redacted] *stanno prendendo forma nei* [redacted] *artigiani in attesa della grande fiera di sant'Orso.*

[redacted] *l'inverno gli artigiani valdo*[redacted] *hanno infatti ripreso con* [redacted] *il lavoro per realizzare gli oggetti artistici che verranno presentati* [redacted] *fi*[redacted] *gennaio alla tradizionale rassegna del «fatto a* [redacted]

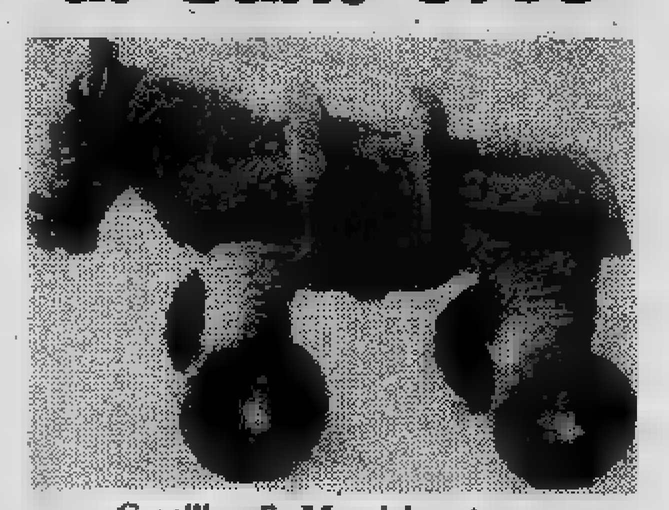

Cavallino di «Maurizio», Aosta

«L'artigiano tipico [redacted] impegna [redacted] — *dice Carlo Jans,* [redacted] *per l'artigianato tipico* — e agli anziani si sono affiancati molti giovani [redacted] frequentano i corsi organizzati dall'assessorato regionale all'industria, commercio ed artigianato. Si è cominciato a lavorare per produrre oggetti di notevole valore artistico e non certo dozzinale. Talune sculture in legno richiedono [redacted] paziente lavoro, [redacted] occorre parecchio tempo per realizzare [redacted] rustici, tutti lavorati [redacted] mano.

Nella regione gli scultori del legno [redacted] *427,* [redacted] *producono oggetti in legno 236, i mobilieri 30, le merlettaie 84, gli artigiani del ferro battuto 16, i produttori di* [redacted] *agricoli 63, quelli del «drap» 14* [redacted] *infine* [redacted] *producono oggetti diversi, tra cui le sculture in pietra ollare.*

[redacted] *Vagneur* [redacted] Avise, [redacted] più *qualificati* [redacted] *del legno, lavora in gran segreto* [redacted] *prestigioso* [redacted]

[redacted] *curiosare tra le sculture* [redacted] *via di realizzazione.* [redacted] *ta al «già fatto»,* [redacted] *negarle?*

Dice Gino Thommasset di Saint Pierre, *altro apprezzato scultore:* «Non vogliamo che si facciano anticipazioni, perché le sculture da noi realizzate debbono costituire sorpresa [redacted] di Sant'Orso».

Analogo è il comportamento [redacted] *arti*[redacted] *del ferro battuto che hanno come massimi esponenti Lino Valle di Aosta, Ivo Mariani* di Courmayeur e *Giovanni Martin di* Pont [redacted].

Per [redacted] *mobili rustici sono al lavoro veri* [redacted] *propri specialisti come* Gerbore di Saint Nicolas, [redacted] *Thoux* di Verres, [redacted] *Andreo e Renato Centan* di Saint Cristophe. *Per la pietra ollare si annuncia quest'anno, forse* [redacted] *sopraggiunta crisi energetica, il ritorno alla produzione delle stufe che un tem*[redacted] *erano in quasi tutte le case della bassa valle.*

[redacted] *Cogne, Teresina Truc* [redacted] *Yvonne Gérard, anziane ed esperte merlettaie, dicono che non si bada solamente al metraggio di produzione, ma* [redacted]*tutto alla qualità dei merletti.*

Infine, [redacted] Valgrisenche, *i produttori dei* [redacted] *sono* [redacted] *cooperativa per meglio commercializzare il prodotto.* [redacted] *anziani hanno avviato al lavoro, sugli antichi* [redacted] *anche* [redacted] *giovani impegnati nella frequenza di un corso organizzato dalla Pro loco.* «La nostra è una vera e propria arte — *dicono* — e non vogliamo che muoia».

«Ci si prepara [redacted] Sant'Orso con [redacted]smo — *afferma Carlo Jans* — e posso annunciare che alla prossima edizione della millenaria fiera aostana ci saranno almeno 1200 espositori con migliaia di "pezzi"».

[redacted]

Primati impossibili - Esibizione di fenomeni in Normandia

Ecco a voi, dai trionfi di Le Havre...

Lo straordinario, lo spettacolare, il malvisto, e soprattutto una pioggia di record mondiali i più impensati, di quelli che infiorano il celebre Guinness primati, hanno invaso per una settimana Le Havre, in Normandia, dove si è svolta, in mezzo a folle di spettatori esterrefatti, il Festival dei record fantastici.

Le attrazioni non sono mai mancate: personaggi per lo meno singolari si sono presentati, ciascuno con la propria specializzazione, e sarebbe ben difficile stilare una classifica delle meraviglie imbandite. Sin dal primo giorno le aspettative non sono andate deluse: in programma c'era l'esibizione di John Massis, un belga di 37 anni definito «l'uomo dalla mascella d'acciaio», o, a piacere, «l'uomo più forte del mondo».

Massis si è mosso di buona lena e ha trascinato con la mascella una carrucola di 175 chili a una profondità di 20 centimetri, per una lunghezza di 15 metri. Poi ha spostato per 20 metri tre vagoni e una locomotiva, per un peso complessivo di 112 tonnellate, e ha impedito a quattro aerei di decollare. Qualche incredulo ha parlato di trucco ma i testimoni confermano.

Il pezzo forte del suo programma avrebbe dovuto essere il traino, per mezzo di cavi, del bastimento «France», fiore all'occhiello della flotta transalpina. Ha dovuto essere fermato in tempo dalle autorità locali, che non hanno voluto lasciare ai loro cari «nelle mascelle di un tale individuo».

Ciò nonostante, Massis non s'è perso d'animo. Si è ugualmente recato al bacino dove il bastimento era ancorato e ha fatto qualche assaggio. Al termine ha dichiarato, con grande compunzione, di essere perfettamente in grado di compiere l'esperimento non appena gli verrà accordato il permesso. Nell'attesa, è andato ad allenarsi piegando con i denti alcune sbarre di ferro.

Non meno straordinaria è stata l'esibizione di Achille, campione mondiale degli «antipodisti». Nato a Reims, Achille ha iniziato giovanissimo a servirsi dei piedi allo stesso modo in cui le persone normali si servono delle mani. Ora fa, coi piedi, un sacco di cose, come ad esempio castelli di carte, disegni di precisione, accendere disinvoltamente candele e sigarette con un cerino.

Al festival, Achille ha provato, per la prima volta, a radere un uomo — con i piedi, s'intende — usando i regolamentari sapone, pennello e rasoio. Il risultato è stato eccellente: la coraggiosa cavia ha offerto la sua barba due giorni ai piedi di Achille ed è uscito dalla prova dichiarando di non aver mai avuto una rasatura così perfetta.

Altro inconsueto spettacolo è stato quello presentato da Johnny «il disossato». A vederlo in azione, si è dovuto ammettere che è molto più del fango di terra che non dell'uomo. La sua specialità consiste nell'attorcigliarsi tutto, annodare i propri arti con incredibile facilità, camminare sulle mani con le gambe incrociate dietro la schiena, entrare e uscire in una botte lilliputziana, e altre meraviglie. Si è infine esibito in alcune figure inedite, realizzando intricatissimi nodi di gambe, braccia e testa, dai quali si è poi sciolto con il minimo imbarazzo.

Per finire, un grande pranzo, al quale tuttavia ha preso parte un solo commensale, Michel Lotito, detto «il signor Mangiatutto». Le portate, in effetti, non erano particolarmente allettanti: una bottiglia di champagne (ma senza lo champagne); lame di rasoio, tavolette di legno... Lotito ha divorato tutto quanto, dimostrando di gradire il menù. L'unico piatto che non gli piaceva, ha detto, è la plastica: ne mangerebbe certamente, se occorresse, se non il suo cibo preferito.

Il pranzo di Lotito è stato, in realtà, la degna conclusione di una serie di spuntini da lui consumati durante tutta la settimana: un poco per giorno, infatti, s'è mangiato un intero televisore. «Il dolore non esiste per me», ha dichiarato al termine, per provare la sua affermazione ha invitato alcuni forzuti spettatori a «pinzarlo» con due grosse tenaglie. I signori in questione non si sono fatti pregare e si sono messi a cercare di stritolarlo con gli attrezzi. Lotito, impassibile, non ha dato alcun segno di fastidio. Alla fine, erano distrutti loro.

Ogni record è una sfida. Le [illegible] L'uomo più forte del mondo impedisce la partenza del piroscafo «France». Si appoggia con la schiena d'attacco sulle spalle e [illegible] le cliche [illegible] girano a pieno regime ma [illegible] si [illegible] dal [illegible]

Johnny il [illegible]to», [illegible] di «gomma» si esibisce in [illegible] incrocio di braccia gambe e testa e il [illegible] quello di prender la forma di un misterioso ragno [illegible] Il campione degli «antipodisti», non [illegible] sa fare disegni di precisione, ma addirittura [illegible] un volto [illegible] rasoio [illegible] e le guance [illegible] fine sono [illegible] per[illegible].

C'è anche chi mangia [illegible] pezzo per pezzo e afferma di [illegible] mai [illegible] di stomaco.

Di fronte a tanti fenomeni gli spettatori hanno subodorato il trucco, [illegible] gli organizzatori della [illegible] hanno [illegible] che l'[illegible] non esiste.

Curiosità, prezzi, balli e dischi in voga nei locali torinesi

La classifica Hit Parade

45 GIRI

1 **BUONA DOMENICA** - Antonello Venditti
2 **TORNASSI** - Julio Iglesias
3 **LA PRIMA** - Angelo Branduardi
4 **SOLI** - Adriano Celentano
5 **IO SONO VIVO** - Pooh
6 **COMPRAMI** - Viola Valentino
7 **SUPER** - Miguel Bosé
8 **CHE NE** - Riccardo Fogli
9 **REMI E LE SUE AVVENTURE** - I Ragazzi di Remi
10 **SPLENDIDO SPLENDENTE** - Rettore

33 GIRI

1 **REPUBLIC** - L. Dalla/F. De Gregori
2 **BUONA** - Antonello Vendi
3 **VIVA** - Pooh
4 **COGLI LA** - Angelo Branduardi
5 **VIVA L'ITALIA** - Francesco De Gregori
6 **DISCOVERY** - Electric Light Orchestra
7 - Adriano Celentano
8 **AMERICA** - Supertramp
9 **CHICAS** - Miguel
10 - Lucio Dalla

(«Canzoni»)

Sette giorni in discoteca

Ogni presentiamo torinesi. Ogni volta vengono illustrate caratteristiche delle sale, dall'indirizzo ai prezzi, tipo di pubblico frequenta all'arredamento, genere musicale prevalente ai nuovi che vi vengono lanciati. In più vengono segnalati i dischi della settimana, in una speciale hit parade cittadina dei brani più richiesti e ascoltati.

PETIT CLUB, Marconi 13, Beinasco. Aperto sabato domenica, pomeriggio 21 all'1 15 18,30. Ingresso lire 4000 (pomeriggi festivi, lire 3500).

Discoteca tranquilla accogliente gusto eleganza. *Moquette* grigia sul pavimento, soffittature in doghe d'alluminio anodizzato pannelli insonorizzanti acciaio. Pista quadrelle luminose (3000 luce), divani color rosso fuoco disposti isola. Svariate colonne d'acciaio, specchi *fumé* pareti. Angolo bar a ferro di cavallo, giro luce sotto la pista da ballo.

Il Petit Club è frequentato coppie, compagnie e gio- 20 anni. Sabato sera invasione di maxicomitive. Ogni domenica sera spettacolo varia (cabaret prestigiatori; banditi gli spogliarelli).

Questa settimana il *disc-jockey* Roberto Cecchetto ha proposto più i seguenti brani: nato dal gruppo Telex (*disco-music*); **Makes You Feel Like Dancing**, guito dai Construction (*funky-music*); **My** interpretato David J. Fire (*disco-music*).

MIXAGE, Donato (club privato). Aperto dal martedì domenica, dalle 21 2,30. Ingresso lire 5000 (sabato sera, 6000).

Discoteca con eleganza, in moderno. *Moquette* rossa sul pavimento e pareti, alternata con specchi *fumé*. Divani di velluto *beige* disposti ad isola, pedana da ballo legno. Soffitto a pannelli di lamiera nera; diverse colonne con rifiniture in acciaio. luce sobria: palla girevole di cristallo, *spot*, *musichrom*.

Il Mixage è frequentato da gente 50 anni; quasi i giovanissimi. Abbondano coppie e compagnie. Questa sera *recital* Bruno Martino.

Questa il *disc-jockey* Walter ha trasmesso maggiormente i seguenti : **Il tempo**, cantato Yo e Renato Zero (*discomusic*); **Diskow**, eseguito dal complesso dei (*disco-music*); **CIA**, interpretato dal gruppo degli (*space-music*).

via San Rocco 10, Orbassano. Aperto il giovedì, sabato e domenica (pomeriggio e sera), dalle 21 all'1 15 18,30. Ingresso 3500 (sabato sera, lire 5000).

Discoteca elegante arredata in moderno. *Moquette* oro sul pavimento, divani stoffa bianca disposti isola. Due pedane da ballo: in granito nero, l'altra, più piccola, quadrelle di cristallo illuminate svariati luce. specchi alle pareti, soffittature doghe d'alluminio color Numerosi gli ottici e visivi: due palle di cristallo girevoli, *strobo*, quattro lu-

XENON
VIA BIBIANA 109
ore 21
SERATA DEL LISCIO

«I sorella maldestra» scalata Parades dei dischi

ci bicolore *spazzole*, cinque diapositive olio, lampade di Wood, circoline rosse intermittenti, bolle di sapone, effetto nebbia.

Il Personal frequentato coppie compagnie al bato numerosi giovani in gli giorni d'apertura. Ogni sabato e domenica spettacoli di arte varia (spogliarelli e cabaret). Domenica 16 dicembre, esibizione di Gianni Magni. I *disc-jockeys* Pino Franco questa settimana hanno proposto maggiormente i seguenti dischi: **Diskow**, eseguito complesso dei Telex (*disco-music*); **Jump Gun**, interpretato The Tree Deegrees (*disco-music*); **Gotta Dance**, cantato da Mason (*disco-music*).

Ivano Barbiero

I Musici di Torino ai Concerti Camt

Per la stagione concertistica de «Musici Torino», ieri sera, si sono esibiti l'oboista Alessandro Ferrero coadiuvato pianoforte Edda Ponti Zardi. I due musicisti, entrambi insegnanti Conservatorio Piacenza, hanno presentato un programma che iniziava «gemma», la *Sonata in min.* di Vivaldi.

La musica vivaldiana è sempre bella, spesso è sublime, racchiusa in poche formule, in succinti tempi lenti accenni di intensa melodiosità, in frizzanti allegri, in giochi virtuosistici che fanno la gioia, oltre che sopreoccupazione degli strumentisti. Caloroso stato l'applauso del pubblico al termine questo brano.

Vivaldi due pagine dell'Ottocento: la *Sonata* di Donizetti, piena di fresca e casta vivacità, il *Capriccio* di Ponchielli, dal lirismo quasi elegiaco. Tutta di musiche di compositori viventi, la seconda parte concerto comprendeva: *1974* di Giorgio Ferrari, *Sonatina 1957* di G. Agnetti, e *Improvvisazioni* di Silvana Di Lotti.

L'affiatato duo Ferrero-Ponti, di un vivissimo musicale, dopo aver encomiabile disinvoltura le musiche Vivaldi, Donizetti e Ponchielli, si prodigato altrettanta bravura convinzione nei brani Ferrari, Agnetti e Di Lotti. Musiche queste tre ultime caratterizzate da ritmi serrati e a volte sonorità smaglianti, non certo destinate a lasciare traccia nella cultura musicale contemporanea.

a. v.

Morto Zeppo Marx

PALM SPRINGS — Zeppo Marx, l'ultimo superstite dei celebri Fratelli Marx, è morto centro medico «Eisenhower» Palm Springs, all'età di 78 anni.

Il convegno su produzione e diffusione multimediale

Come ogni spettacolo tv diventa film, libro, disco

«Olocaust» è il tipico caso multimediale (tv, film, libro ecc.)

Prendete *Olocausto*, e avrete un'idea di sarà il tipico prodotto televisivo degli anni futuri. Cioè, non sarà più un semplice prodotto televisivo, ma qualcosa molto più vasto e più complesso, che serie punper il piccolo schermo unirà — in «contemporanea», in successione immediata — libro, un disco la colonna sonora, film per le sale cinematografiche, serie «spot» pubblicitari con gli interpreti di maggior spicco. Con termine un pochino difficile questa si chiama «diffusione multimediale», cioè compiuta attraverso diversi mezzi di comunicazione: «*Produzione televisiva diffusione multimediale*» si intitola appunto l'incontro internazionale apertosi ieri presso la Camera di Commercio Torisotto l'egida dell'Eri (Edizioni Radiotelevisione Italiana).

E' stata una prima giornata assai densa, che ha contribuito ad una necessaria ricognizione del campo, ad un punto della situazione internazionale. Dalla voce di John Holmes, direttore delle pubblicazioni della (la prestigiosa televisione pubblica inglese) si sono ascoltati i dati relativi all'accoppiamento televisione-editoria in Gran Bretagna: un accoppiamento decisamente felice, si pensa che *Bbc Publications* ha avuto, nell'ultimo anno finanziario, giro d'affari superiore milioni sterline miliardi lire), con un utile di quasi 3 milioni sterline (5 lire). tutto, attraverso la pubblicazione di libri collegati a programmi televisivi (circa 140 all'anno), di volumi scolastici (400 titoli), oltreché un settimanale che include estratti delle migliori trasmissioni della Bbc (*The Listener*, l'ascoltatore) la rivista dei programmi della stessa Bbc (*Radio Times*, cioè il *Radiocorriere made England*).

Ma binomio televisione-editoria è soltanto uno degli aspetti della comunicazione multimediale, come ha in rilievo l'americano James Day, direttore della National Educational Television, e come hanno ribadito alcuni degli esperti intervenuti al dibattito: da Roberto Grandi, che ha insistito sull'integrazione mezzi di comunicachiave essenzialmente commerciale (integrazione in grado di mini-serie tv, libro, film, disco, garanzia un sicuro successo pubblico), a Tinaci-Mannelli, che inquadrato problema in quello più vasto della cultura di massa delle nostre società, ponendo l'accento su co- la televisione la stampa periodica di evasione formino ormai una sorta di «*sistema culturale generalizzato*» che tende ad imporsi nei confronti di quella che i nostalgici chiamerebbero «cultura seria».

La realtà italiana «diffusione multimediale» è venuta alla ribalta in numerosi interventi. vicepresidente Rai, Giampiero Orsello, ha notato che «*va considerato nell'ambito sistema integrato nel quale, accanto Rai riformata, colloca la legge sull'editoria, nonché l'esigenza di regolamentazione delle emittenti private*». Un aspetto particolarmente importante apparso quello della comunicazione integrata fini educativi; in attesa di parlare della grande esperienza della Open University inglese (lo farà oggi David Hawkridge) si è visto quello che, in concreto, si sta facendo Italia: tra l'altro, il direttore del Dipartimento Scuola - Educazione Rai, Luciano Rispoli, ha annunciato la costituzione «medioteche» regionali, cioè di raccolte di fono videocassette che possono essere noleggiate scuole, a basso costo, presso le sedi regionali della Rai.

L'aspetto educativo è, del resto, quello su cui oggi maggiormente concentrata l'attività dell'Eri che — ha affermato il suo presidente Guido Ruggiero e come ha ribadito il direttore generale Alberto Luna in una conferenza stampa — giustifica il suo ruolo di «*editrice pubblica*» proprio quanto collegata trasmissioni educative della Rai. Ma volte il rapporto si inverte, nel senso che l'editrice può compiere un'opera educativa sfruttando (è il caso di o di *Capitan Harlock*, sui quali stanno uscendo usciti numerosi libri per ragazzi della Eri) successo popolare programmi evasione.

Al dell'aspetto educativo, l'Eri piedi un proprio «gruppo progettazione multimediale», d'accordo reti Rai, per seguire tempestività, nel campo librario, quello che televisione produce: tra l'altro in cantiere la collana *Cinema e tv*, le sceneggiature tutti gli spettacoli televisivi.

Carlo Sartori

ISTITUTO VENDITE GIUDIZIARIE
Ufficio - Corso Giulio Cesare, -

VENDITA ALL'ASTA

— Corpi di reato 756/77 sentenza del Tribunale di Torino in ordine al proc. pen. 2105/75 (rapina consumata presso Segal Aeroporto di Caselle concernente preziosi in deposito per successiva consegna: brillanti, diamanti, zaffiri, rubini, smeraldi).

— Fallimento 1/76 (gioielleria) - Tribunale di Torino in ordine a preziosi: spille, anelli, bracciali, ecc. tra i smeraldo da 33 cat. - antichi vari di abitazione: dipinti antichi italiani e fiamminghi (Vandick, G. Romano, D. Ricci, Rani, C. Maratta, Grechetto, Lanfranco altri), dipinti dell'800 (Trolli, De Nittis, Fattori, Bartolena, Tratella, Corcos, Palizzi, L. Nono, Michetti, Monet ed altri), dipinti contemporanei (Turcato, Dorazio, Mastroianni, Vedova, Brindisi, Omiccioli ed altri). Gioielli antichi, Liberty, Art-Decò, Art-Nouveau firmati Tiffany e Cartier, argenti antichi italiani europei firmati, avori, pietre dure, raccolta orologi antichi tasca; mobili antichi epoche ed importanti oggetti d'arte.

ASTA: 1 Dicembre - Ore 16 e 21.

Catalogo in con di vendita pagamenti.

informazioni telefonare 011/858.463 - 280.939.

(N.B. - Lo smeraldo di zaffiro di 23 visibili presso la Banca).

Bauform S.
GRUNDIG
Alberto, 31
Tel.

Ecco la baby di «Baby doll»

Carroll Baker, celebre «Baby doll» che [illegible] rivisto ieri sera nel Telefilm «Thriller» lancia nel mondo del cinema la figlia diciannovenne Blanche. Eccola in posa da star con abito fatale e gatto persiano (Grazia Neri)

FILM «Saint Jack» di Bogdanovich

Gazzara è Bogart

[illegible] JACK di [illegible] Bogdanovich [illegible] Ben Gazzara, [illegible] Monika Subramaniam. Commedia drammatica, [illegible] Uniti, colori (Cinema Gioiello).

[illegible] fragile, restaurata Mostra di Venezia ha dimostrato [illegible] sapere ancora parlare il cinema grazie alla vecchia Hollywood [illegible] [illegible] Saint Jack. Non sarà un titolo che distrugga le convenzioni o annunci la fine del mondo, [illegible] s'impone per la limpidità dello stile, l'originalità dell'impostazione e la prodigiosità dell'interpretazione.

Protagonista [illegible] cento [illegible] minuti di proiezione non è un santo. E' semplicemente [illegible] certo Jack Flowers, italo-ameri- [illegible] insabbiatosi a Singapore per sfruttare le donne, il quale si comporta nell'inferno della società contemporanea [illegible] un'imprevedibile purezza di cuore. Quando dice che tra [illegible] [illegible] ragioni per fare l'amore [illegible] plausibile sarebbe di farlo per denaro, ostenta un cinismo che non possiede; [illegible] viene coinvolto in storie di «racket» dà mostra [illegible] non accorgersene e alla violenza oppone un buon fiato e due piedi sani; alla prostituta che lo ama dolcemente farà infine credere di essere sul punto di tornare in America affinché lasci disgustata il mestiere e si ritiri nella sua Ceylon.

Ecco perché Jack diventa un modello (a prescindere dal fatto che [illegible] gergo Saint Jack significa Santi Soldi). Non tanto [illegible] la generosità nel rinunciare [illegible] un sacco [illegible] dollari che gli verrebbero [illegible] una montatura scandalistica contro [illegible] senatore Usa che [illegible] ha avuto [illegible] prontezza di documentare. E' [illegible] santo [illegible] [illegible] disponibilità assoluta, per la serenità costantemente rivissuta. Così il protagonista esce trionfalmente dal bordello per avvicinarsi alla grottesca moralità delle commedie di Shaw o degli schizzi di Toulouse-Lautrec.

Non [illegible] tuttavia letterarie, pittoriche, giornalistiche [illegible] fonti dell'ispirazione [illegible] Bogdanovich, un uomo che mastica cinema come il farabutto Schuman [illegible] lui stesso interpretato mastica un [illegible] sigaro. Si pensa ai film degli Anni Quaranta e alla grinta [illegible] Humphrey Bogart. Da [illegible] Gazzara ne riceviamo un aggiornamento sorprendente.

p. per.

CONCERTI

C'era o no la diva Barberian

Dov'era finito ieri sera il pubblico che prende d'assalto il Conservatorio con desolante conformismo? Gli assenti ignoravano evidentemente che [illegible] *Facade* composta dall'inglese William Walton più [illegible] mezzo secolo [illegible] si può [illegible] ad una delle più [illegible] e geniali serate di Cabaret.

Sul palco un'orchestrina quasi jazz, cinque strumenti fra cui tromba, saxofono e batteria [illegible] nell'aria suoni soft, ritmi swing ma anche piroette e birignao che mirano diritto al folclore un po' becero [illegible] banda, delle tarantelle, [illegible] balere [illegible] [illegible] canti di [illegible] Su questa musica che glorifica le cialtronate [illegible] le buone intenzioni ondeggiano due voci recitanti che agranano gli intricati nonsensi della poetessa Edith Sitwell. Ieri [illegible] erano quelle di Cathy Berberian e di Jack Buckley. Cathy Berberian [illegible] e [illegible] niona fa della sua voce [illegible] prestigiatore; invece [illegible] conigli, voli [illegible] colombe, fazzoletti variopinti [illegible] [illegible] [illegible] carte, sono echi di canzoni, passi di danza, glissati maliziosi, predicozzi e strizzatine d'occhi, una suite [illegible] passi incredibili all'inseguimento [illegible] [illegible] musica [illegible] quando la voce [illegible] per [illegible] sfugge sempre dietro l'angolo.

Dopo [illegible] kermesse esilarante di [illegible] i soli strumentisti, diretti con molta proprietà [illegible] Giorgio Bernasconi, [illegible] eseguito *Différ-* [illegible] Berio. [illegible] tratta [illegible] un'opera composta allo scadere degli Anni 50 in cui gli strumenti dialogano [illegible] un [illegible] magnetico al quale [illegible] mirabilmente integrati.

[illegible] concludere la serata Cathy è tornata sul palco [illegible] claudicante per un recente [illegible] che non le ha però impedito di interpretare quei *Folks Songs* [illegible] Berio composti sulla misura [illegible] sua proteiforme vocalità. [illegible] undici canti popolari che compongono la superba collezione affondano [illegible] loro radici nella musicalità primitiva degli Stati Uniti, dell'Europa, [illegible] Balcani [illegible] dell'Unione Sovietica [illegible] offrono lo spettacolo veramente uni- [illegible] dell'incontro, della fusio- [illegible] addirittura, [illegible] natura e dell'arte più sofisticata. Il pubblico un po' rado [illegible] ascoltato tutto in religioso silenzio accogliendo al termine [illegible] serata la ninfa egeria della musica contemporanea e i bravi strumentisti del [illegible] [illegible] *Insieme* con entusiasmo travolgente.

Enzo Restagno

CABARET

Il liberale Lauzi

Confidenze di Bruno Lauzi oggi atteso dai torinesi al Centralino.

«*Per i musicisti* [illegible] *un cabarettista, per i cabarettisti sono un musicista, per i cantautori* [illegible] [illegible] *traditore, perché canto le canzoni degli altri. Su questo ultimo punto non vedo perché* [illegible] *dovrei cantare le canzoni* [illegible] *colleghi se a volte sono più belle delle mie...*».

Così comincia [illegible] chiacchierata fatta ad Alba con Bruno Lauzi in una [illegible] del freddo autunno langarolo. E' venuto allo «Studio Vu», una [illegible] disco [illegible] sorta alla periferia della capitale delle Langhe, che interessa molto Lauzi: «*Da tempo contavo di fare una bella scorpacciata* [illegible] *tartufi, tanto paga l'organizzazione*».

Perché ha scelto le canzoni [illegible] Paolo Conte?

«*Per affinità elettiva*».

Qualcosa in programma? «*Il prossimo LP uscirà in primavera.* [illegible] *pratica però voglio andare avanti, continuare a raccontare senza annoiare e senza annoiarmi*».

Nel 1972 Lauzi era in lista per la Camera in Liguria per il pri. Ora dov'è finito? «*So-* [illegible] *un liberale. Zanoniano*».

Lauzi canta solo perché gli piace, oppure lo fa per mangiare? «*Lo faccio per mettere il patè sul pane, quello fatto in casa*».

La soddisfazione più grande? «*Trovare un ovolo, un fungo*».

Una definizione degli spettacoli B.L.? «*Serate intorno al caminetto*».

n.l.c.

[illegible] DI SANGUE («Bloodline») di Terence Young, [illegible] Audrey [illegible] pburn, [illegible] Schneider, Ben Gazzara. [illegible] [illegible] colori, [illegible] 1979 (Cinema Corso).

Terence Young invecchia, ha perduto registicamente la prontezza di [illegible] [illegible] la sveltezza del passo che caratterizzavano l'invidiabile *director* dei primi 007 (*Licen-* [illegible] *di uccidere*, [illegible] [illegible] *con amore*). Impegnato [illegible] una produzione commercialmente ambiziosa — basta scorrere il *cast* rigurgitante di nomi vistosi che elenchiamo in [illegible] — [illegible] [illegible] stato [illegible] nel trasferire in immagini una storia già all'origine congegnata senza finezza narrativa e con scarsa suggestione.

L'origine è il romanzo di Sidney Sheldon [illegible] si [illegible] conta di Elisabeth Roffe, ereditiera di un'industria farmaceutica con ramificazioni internazionali. Alla giovane donna hanno ammazzato il padre per ragioni d'interesse [illegible] i sospettati del crimine sono parecchi, tutti nell'ambito dell'avido parentado della protagonista, che teme in continuità d'essere pure lei nel mirino [illegible] chi le uccise già il genitore.

Il film presenta così [illegible] bell'assortimento di gente che ha più d'una [illegible] da rimproverarsi o da nascondere; e non [illegible] il seguito svizzero [illegible] il compito [illegible] rivedere le bucce [illegible] tutti e di individuare l'omicida che continua a colpire. L'intrigo [illegible] poco plausibile e non troppo generoso in fatto di *suspense*, sia perché la sceneggiatura non fa troppo leva su questa, sia perché tanto il regista quanto [illegible] interpreti tirano a campare [illegible] situazioni piuttosto scombinate.

Per mettere insieme [illegible] poliziesco così opaco e tirato [illegible] lungo non era il [illegible] di scomodare, oltre [illegible] un'Audrey Hepburn assai inferiore a que[illegible] dei tempi belli, gente che si chiama (in ordi- [illegible] alfabetico): Gert Froebe, Ben [illegible], [illegible] Claudia Mori, Irene Papas, Maurice Ronet. a. vald.

DANZE Trocadero
Via A. Doria [illegible] - Tel. 553.771
ATTRAZIONE
Complesso
LA [illegible] TERESA

BRUNO MARTINO
questa [illegible]
MIXAGE CLUB
Via San Donato 3
Pren. tel. 487.066 - 790.963

OGGI "GRANDE PRIMA"
al CRISTALLO
LEI: bella, virtuosa, sfolgorante: ASPETTA!
LUI: rozzo, onesto, un po' ottuso: CON L'IDEA FISSA!
L'ALTRO: raffinato, colto, [illegible] po' bizzarro: CON IL VIZIETTO!
RENATO, EDWIGE [illegible] MASSIMO: un singolare triangolo divertente da [illegible] i tre [illegible]!!!
ACHILLE MANZOTTI [illegible]
RENATO POZZETTO
EDWIGE FENECH
MASSIMO RANIERI

[illegible] SCARPETTA · CLARA COLOSIMO · SERGIO CIOLLI
Orario: 14,30; 16,20; 18,30; 20,20; 22,30 ● VIETATO 14 ANNI
Fino a nuova disposizione sono sospese tessere e biglietti omaggio.

CINERIZ ★ IL MARCHIO VERDE DEI GRANDI SUCCESSI
DOMANI all'OLIMPIA
L'ultimo [illegible]
ALBERTO BEVILACQUA
Le passioni, l'odio, l'amore e il terrore [illegible] ieri [illegible] confronto [illegible] le passioni, l'odio, [illegible] e il [illegible] oggi

DOMANI all' Ambrosio
Rimpianto per le ferie [illegible] poco concluse?
Per [illegible] spiagge assolate?
Per un mare [illegible] favola?
Per le femmine voglose e provocanti?
Questo film [illegible] rara bellezza è per voi!!!
Ultimo
nudi, belli e innamorati

SOCIETA' LEADER NEL SETTORE
ricerca in Torino prestigioso locale oppure intero stabile in locazione per propria sede commerciale
Telefonare per [illegible] n. [illegible]

Radio Tele Aosta Canale 33-35

FILM 17,15 Film
18,45 Rendez-vous
19 — Rubrica
19,30 Tg - Sport
20 — Gioco
20,15 Per la musica
FILM 20,45 Telefilm. Serie «Ispettore Regan»
21,45 Tg (r)
22 — Café Chantant 79
23,30 Sceneggiato: «Edward and Mrs. Simpson» (r)

Tele Piemonte Canale 33

17,05 Cartoni animati
FILM 17,35 Film: «Scacco [illegible] mafia» (giallo [illegible] colori) con Pier Paolo Capponi e Maria Pia Conte
19 — [illegible] (rubrica sportiva)
19,25 Documentario [illegible] colori
19,45 Tg [illegible]
20 — Film: «Mazzabubù, quante corna stanno quaggiù» (commedia a colori) con Carlo Giuffrè, Isabella Biagini e Maurizio Bonuglia
21,30 Tg sera
FILM 21,45 Film: «Pecora nera» (commedia a colori) con Vittorio Gassman, Lisa Gastoni [illegible] Umberto D'Orsi
23,30 Astropanorama giornaliero
23,35 Chiusura delle trasmissioni

TV REGIONALI

Videovercelli Canale 37-60

18,30 Autostop. Quiz
FILM 18,55 [illegible] «E le [illegible] stanno a guardare» (dramm., 1939)
20,30 [illegible]
FILM 20,45 [illegible]
21,45 L'appuntamento. Musicale
22,35 Adesso a[illegible]

Teleradio city (Al) Canale 44-47

FILM 16,20 Telefilm
16,50 [illegible]
FILM 17,50 Telefilm: «Quella casa nella prateria»
18,45 Disegni animati: «Jeeg robot»
19,15 Telecity flash - Sport
FILM 19,50 [illegible]: «Mr. Monroe»
FILM 20,20 Telefilm: «Nypd»
21 — [illegible] campione
24 — [illegible]

Tva (Aosta) Canale 31

20 — Disegni [illegible]
FILM 20,30 [illegible]
FILM [illegible] —
23,20 Playboy [illegible]

Teleradio Asti Canale 25-51

19,30 Tele servizi[illegible]
19,45 Una chiesa per paese. Architetture, storia [illegible] religione
FILM 20,30 Film
22,15 «Superclassifica show» - Collegamento con G.R.P.

STP (Casale-Vc) Canale 50

20 — Presenza evangelica
20,30 Teleflash
20,45 [illegible]
21 — «Superclassifica [illegible]
21,45 Speciale pada[illegible]
22,15 Cronache amministrative
22,30 [illegible] di novità
22,[illegible]
23,15 Videonight

T. Alto Mi. Canale 29-56-69

20,10 [illegible]
21 — A tu per tu [illegible] sindaco
22 — Playboy [illegible] - Intervengono: Ugo Tognazzi, Le sorelle Bandiera, I Gatti [illegible] Vicolo Miracoli, Fred Bongusto
23 — [illegible]
23,15 Accadrà domani
23,30 «I violenti di Rio Bravo» film

ALLA RADIO E FILODIFFUSIONE

1

FM 92,1

14,03 Radiouno jazz '79. Coordinato [illegible] Adriano Mazzoletti.
14,30 [illegible] Documenti, esperienze, annotazioni di metodo, considerazioni linguistiche [illegible] comunicazione orale. Programma [illegible] Palladini.
15,03 Errepiuno. Radiopomeriggio di Franco Alunni, Gigi Grillo e Domenico [illegible]. Oggi, venerdì «lo spettacolo».
16,10 Tribuna politica [illegible] di Jader Jacobelli. Conferenzastampa [illegible] Partito Radicale
17 — [illegible] Varie comunicazioni per il pubblico giovane [illegible] musica, cronaca e spettacolo con qualche delirio. Oggi Country [illegible] [illegible] striscie. Programma [illegible] Enzo [illegible] Roberto Cacciotto Combinazione suono. Fatti musicali, opinioni, collegamenti [illegible] altre occasioni. Programma [illegible] Wolfango Vaccaro condotto da Silvia [illegible] Fonoestera. Segmenti, percorsi e di[illegible] [illegible] in una proposta di laboratorio a [illegible] di Armando Adolgisi e Pinotto Fava.
19,30 Voci [illegible] volti [illegible] questione meridionale [illegible] ro dialoghi fra don Calò libraio napoletano e il giornalista Vincenzo ricercatore non molto in[illegible] di Aldo [illegible] Jaco.
19,15 [illegible] ai ta [illegible]
19,20 Radiouno jazz '79. Coordinato da Adriano Mazzoletti.
20 — La sentenza del pretore [illegible] [illegible] Amendola
20,30 [illegible] in miniatura. Il vedovo pazzo di Giuseppe Fava con Corrado Gaipa, Salvatore Lago e Alessandra Cacialli.
20,45 Incontro con Pino Daniele.
21,03 Stagione Sinfonica Pubblica 1979. [illegible] rio Gusella. [illegible] lo «Lettore di...».
22,40 Canzoni italiane
23 — Prima di dormir bambina. [illegible] d'amore e di bugie [illegible] [illegible] Vito Riviello [illegible] [illegible] da [illegible] Moschin. Programma [illegible] [illegible] [illegible] [illegible] lis.
23,28 [illegible]

2

FM 95,8

14 — Trasmissioni regionali
15 — in diretta dalla Sala F [illegible] Roma Radiodue 3131. In studio: Maria Luisa Algini, Angiolino Lonardi, Fiamma Morandi, Fabrizio Ravagliolo (2ª parte).
15,45 Radiodue 3131 (III parte)
16,37 In [illegible] Una [illegible] concerti pop-rok regi[illegible] [illegible] vivo [illegible] [illegible] York [illegible] Cuba, [illegible] Los Angeles a Londra. Presenta Gigi Marziali.
17,55 [illegible] chiamo [illegible] [illegible] diario [illegible] [illegible] donna [illegible] Un programma di Fiamma [illegible] con Carla Todaro.
18,15 Musica con [illegible] [illegible] patti
18,33 Giovanni Gigliozzi presenta In diretta dal Caffè greco
19,50 Spazio X Formula 1 Dario Salvatori e l'easy-listening.
20,30 Beppe Videtti e l'internazional pop - 21 Cesare De Roberto e la disco-music - 21,30 Stefano Naia e il rock.
22 — Notte tempo (I parte) «La musica popolare» a cura di [illegible]chele Strani[illegible]
22,[illegible]
22,45 Notte tempo (II parte)
23,29 Chiusura

3

FM [illegible]

13 — Pomeriggio musicale. Al microfono Paolo Donati [illegible] Mauro Mariani.
15,30 Un certo discorso musica con Stefano Bonagura, Roberto Carapellucci, Francesca Martinotti, Giorgio Sala [illegible] Massimo Villa.
17 — La lettura [illegible] le idee. Sette [illegible] di fantasmi [illegible] letteratura dell'800. «Gli occhi dei [illegible] [illegible] Eli[illegible] T. [illegible]
17,30 [illegible] Tre. Musica e attualità culturali presentate [illegible] [illegible] Bevilacqua (I parte).
19,15 [illegible] d'Autunno 1979. Nell'intervallo I servizi di [illegible] Tre.
[illegible] — Nuova musiche. Aggiornamenti e riletture di P[illegible] Renosto.
21,35 [illegible] [illegible] Opinione. Interventi, dibattiti.
22,05 [illegible] da camera. L'arte [illegible] Petre Mun[illegible].
23 — Vittorio Rossi presenta Il jazz.
23,40 Il racconto di mezzanotte.

F

IV CANALE

14,35 Divertimenti e serenate
15,42 Concerto sinfonico diretto [illegible] Carlo Maria Giulini, [illegible] il violinista [illegible] Perlman
17,30 Stereofilomusica
19 — La settimana di Busoni
20 — Il concerto [illegible] novecento
20,45 [illegible]
21,05 Presenza religiosa nella musica
21,35 Interpreti [illegible] ieri e di oggi: Edwin Fischer e Sviatoslav Richter
23 — A notte alta

V CANALE

15 — [illegible] musicale
16 — Invito alla musica
18 — Meridiani e paralleli
20 — Scacco matto
22 — Musica leggera in ste[illegible]

TV ESTERE

Svizzera

18 — Per i più piccoli: Il campeggio - La storia di Casimiro (c)
18,15 [illegible] I ragazzi: Le regole [illegible] gioco (seconda serie). Nona trasmissione (c)
18,50 Telegiornale (c)
19,05 Confronti (c)
FILM 19,35 Il sergente di polizia Papadapoulus, telefilm (c)
20,05 Il Regionale, rassegna di avvenimenti della Svizzera italiana (c)
20,30 Telegiornale (c)
20,45 Reporter (c)
21,45 Neil Sedaka, programma musicale (c)
22,30 Prossimamente cinema (c)
22,45 Telegiornale (c)

Capodistria

19,05 Odprta [illegible]a - Confine aperto, trasmissione in lingua slovena (c)
19,30 L'angolino dei [illegible] Smeska, racconto di M. Simonovic (seconda parte)
19,50 Punto d'incontro, notiziario regionale te[illegible]
19,58 [illegible]
20 — Cartoni animati (c)
20,15 Telegiornale (c)
FILM 20,30 L'uomo [illegible] mente, di Alain Robbe-Grillet, con Jean-Louis Trintignant, Sylvie [illegible] e Suzana Kocurikova
22,20 Notturno musicale: Musica dell'Adriatico: Kotor

Montecarlo

17,55 Parliamo e contiamo, telequiz a premi, presentato da Gisella Pagano con la collaborazione di Federico Danti (c)
18,15 Un peu d'amour, d'amitié et beaucoup de musique (c)
FILM 19,10 Police station, fatti [illegible] avvenimenti di [illegible] commissariato [illegible] polizia, telefilm
19,40 Tele menu (c)
19,50 Notiziario (c)
FILM 20 — Inferno, telefilm della serie «Squadra emergenza», con Robert Fuller
FILM 21 — La prima volta sull'erba, di Gian Luigi Calderone, con Anne Heywood e Claudio Cassinelli
22,30 Oroscopo [illegible] [illegible] (c)
22,35 [illegible] sport, [illegible] cura di Gianni [illegible] (c)

Rossana Podestà

22,45 Il [illegible] in piazza, [illegible] Bruno Gaburro, con Renzo Montagnani e Rossana Podestà
0,15 Notiziario (c)
0,25 [illegible]

RADIO ALTERNATIVE

Radio [illegible] (Fm 89,580 Mhz): t. 634.274.
[illegible] (Fm 88,500 Mhz): t. 780.4168.
[illegible] (Fm 96,400 [illegible]z): t. 965.8007.
RTA (Fm 104 Mhz): t. 516.277.
[illegible] Europa [illegible] (Fm 89,78 Mhz): t. 724.024.
[illegible] Subalpina (Fm 101 Mhz): t. 835.468 - 830.886.
Radio Monte Bianco (Fm 103,700 Mhz): t. 512.828.
[illegible] Torino Liberty (Fm 90,900 Mhz): t. 683.222.
Radio [illegible] (Fm 97 Mhz): t. 542.131.
[illegible] (Fm 101,300 Mhz): t. 800.9713.
[illegible] Reporter 93 (Fm [illegible] Mhz): t. 513.651 - 513.757.
R. Centro 95 (Fm 95-96,200 Mhz): t. 713.074 - 713.075.
[illegible] Torino 4 (Fm 102 Mhz): t. 613.234.
[illegible] Torino Est (Fm 90 Mhz): t. 518.573.
R. Torino [illegible] (Fm 103,300 Mhz): t. 637.837.
[illegible] (Fm 99,600 Mhz): t. 500.720.
[illegible] Torino Centrale (Fm 94-101,4): t. 876.661.
[illegible] Proposta (Fm 88,750 Mhz): t. 545.471.
[illegible] Sky (Fm 92,500 Mhz): t. 901.4405.
G.R.P. (Fm 99,300 Mhz): t. 724.025.
Radio 88 Eightyeight (Fm [illegible] Mhz): t. 473.0261.
[illegible] Città [illegible] (Fm 96,600 Mhz): t. 544.383.
[illegible] Galaxy (Fm 94,750 Mhz).
[illegible] (Fm 104,300 e 104,600 Mhz).
[illegible] (Fm 101,500 Mhz).
Radio In (Fm 105,500 Mhz): t. 305.134.
Radioflash (Fm 97,700 Mhz): t. 512.092.
Radio Grugliasco [illegible] (Fm 99 Mhz): t. 780.0172.
Radio California - La Loggia (Fm 94,300 Mhz).
Radio Incontri (Fm 94,250 Mhz): t. 205.1304 - 205.1267.
R.B. Zero Santena (Fm 101,400-105,600): t. 94.91.875.
Radio Blitz (Fm 100 Mhz): t. 757.333.
Radio [illegible] City (Fm 88,950 e 94,750 Mhz).
[illegible] Radio [illegible] (Fm 98,600 Mhz): t. 284.831.
[illegible] (Fm 97,400 Mhz): t. 739.9261.
Radio Monviso (Fm 94,400 Mhz): t. 830.403.
Radio City One (Fm 97,900 Mhz): t. 707.0926.
[illegible] (Fm 100,595 Mhz): t. 953.2152.
[illegible] One (Fm 102,730 Mhz): t. 530.071.
[illegible] Express (Fm 100,200 Mhz): t. 531.625.
[illegible] Gamma (Fm 89,400 Mhz): t. 800.9871.
Teleradio Nord (Fm 102,300 Mhz): t. 800.9877. Settimo.
R. Universal (Fm 93,300 Mhz): t. 800.9934 - 800.0710.
[illegible] Borgaro (Fm 91,600 Mhz): via Ciriè 23, Borgaro.
Radio [illegible] (Fm 90,300 Mhz): t. 531.355.
[illegible] Zero (Fm 90,600 Mhz): t. 262.2866 - 262.3662.
[illegible] Ambassador One (Fm 101,200 Mhz): t. 901.4264.
[illegible] (Fm 92,600 Mhz): t. 264.514 - 263.366.
Radio Piemonte Zero (Fm 98,850 Mhz): t. 605.3323.
Radio [illegible] (Fm 94 Mhz): t. 912.708. Chivasso.
Radio Tele 2000 (Fm 91,200 Mhz): t. 897.856.
Radio Studio [illegible] (Fm 95,900 Mhz): t. 627.1297.
Radio [illegible] Aperto (Fm 88,200 Mhz): t. 356.666.
R. S. [illegible] (Fm 94,750 [illegible] 100,800 Mhz): t. 822.4838.
R. Chivasso International (Fm 91,300 Mhz): t. 911.1581.
La Tua Radio - Trofarello (Fm 90,550 Mhz): t. 649.9422.
[illegible] Vogue [illegible] (Fm 97,200 Mhz): t. 983.2300.
Radio Moncalieri [illegible] (Fm 93,800 Mhz): t. 640.7325.
[illegible] Valgiole Centrale (Fm 90,100 Mhz): t. 358.1846.

TV NAZIONALE

Rete uno

13 — **Agenda casa,** a cura di Franca De Poli. Regia di Fulvio Richetto (c)
13,30 **Telegiornale - Oggi al Parlamento** (c)
14,10 **Corso** [illegible] **di** [illegible] Nona puntata: Il calcolo del reddito nazionale. Regia di Armando Tamburella (c)
17 — [illegible] (Le sue avventure) 29ª puntata: Fiori, profumati fiori, cartoni animati in 3 D (c)
17,25 **Uffa!** (Teatrino sulle storie [illegible] casa). Prima puntata: Mamma mia... Regia di Ezio Pecora (c)
18 — **Le astronavi** [illegible] Ipotesi [illegible] confini della scienza, un programma di Nigel Calder, prodotto [illegible] BBC. Edizione italiana [illegible] di Giulio Massignan (prima puntata) (c)
18,30 TG 1 - [illegible] Nord chiama Sud - Sud chiama Nord (c)
19 — [illegible] I programmi dell'accesso. Confartigianato - Confederazione generale italiana dell'artigianato: «Artigianato: un futuro per i giovani» (c)
FILM 19,20 [illegible] **Smith:** Sono le dieci e tutto va bene, telefilm con Henry Fonda e Janet [illegible] (c)
19,45 [illegible] **giorno dopo,** a cura di Giorgio Ponti, con la collaborazione [illegible] Flora Favilla [illegible] Diana De Feo (c)
20 — **Telegiornale**
20,40 **Speciale** [illegible] **1,** a [illegible] di Arrigo Petacco (c)
FILM 21,30 Ottotò: **Signori** [illegible] [illegible] Mario Mattoli, [illegible] Totò, Peppino De Filippo, Delia Scala, Liana Orfei, Riccardo Garrone, Carlo Croccolo, Angela Luce (Comico - 1960) — *Ottone e Pio, fratelli, hanno caratteri totalmente diversi. Pio è un lavoratore* [illegible]*ile, Ottone invece preferi*[illegible]...
23,05 **Telegiornale - Oggi al Parlamento**
2 — In collegamento via satellite con Las Vegas: **Pugilato: Hagler-Antuofermo.** Titolo mondiale pesi [illegible] (c)

Rete due

13 — **TG 2 - Ore tredici**
13,30 [illegible] **ginnastica presciistica.** Conduce Tony Sailer (settima puntata) (c)
17 — **Barbapapà:** Concerto [illegible] famiglia, disegni animati [illegible] Annette Tison e Talus Taylor (c)
17,05 **Per le strade di Bogotà,** telefilm (c)
17,30 **Il dirigibile,** spettacolo con Mimmo Craig, Maria Giovanna Elmi, Mal, Graziella Porta. Scene, costumi e pupazzi di Bonizza. Regia di Raoul [illegible] (c)
18 — **Visti** [illegible] **vicino** (Incontri con l'arte contemporanea): Ennio Calabria, pittore (replica) (c)
18,30 **Dal Parlamento** (c) - **TG 2 Sportsera** (c)
18,50 **Buonasera con...** [illegible] **Lupo.** Regia di Adriana Borgonovo. [illegible] corso del programma: [illegible] **giovane** [illegible], telefilm della [illegible] «Mork [illegible] Mindy» con Robin Williams e [illegible] Dawber (c)
19,45 **TG 2 - Studio** [illegible]
20,40 [illegible] sceneggiato tratto dall'omonimo romanzo di Guy De Maupassant, con Corrado Pani, Martine Brochard, Raoul Grassilli, Reda Rassimov, Caterina Boratto, Arnoldo Foà. Regia [illegible] Sandro Bolchi (seconda puntata) — *La signora* [illegible] *Marelle diviene l'amante di Duroy. Per i due comincia una spensierata vita fatta di allegrie* [illegible] *stravaganze. Ma una sera...* (c)
21,45 [illegible] [illegible] **4 fratelli,** di Maricla Boggio, con Marina Giacomazzi e Gino, Paola, Paolo, Sonia. Regia di Maricla Boggio (c)
22,45 **Barney** [illegible] Taglieggiatori, telefilm, con Hal Linden, Abe Vigoda, Max Gail, Gregory Sierra, Ron Glass, Jack Soo. Regia [illegible] Noam Pitlik (c)
23,15 **TG 2 -** [illegible]

Rete tre

15 — **Concerto** [illegible] [illegible] **dell'Esercito** diretta da Marino Bartoloni (c)
15,55 [illegible] [illegible] **York City** [illegible] in Sinfonia [illegible] do maggiore. Coreografia di G. Balanchine. Musica di G. Bizet. Orchestra Sinfonica dell'O.R.F. diretta da Robert Irving (c)

PROFUMI
Servetti
PRESENTA
Symbiose di Stendhal
il profumo non convenzionale per la donna moderna, dinamica e responsabile.

TV PRIVATE

La redazione non garantisce l'esattezza dei programmi in quanto [illegible] **a possibili variazioni all'ultimo** [illegible]

G. R. P. Canali 42-66

14 — **Grp flash** - listino della Borsa valori
14,15 **Spazio 5,** rubriche per [illegible] donna (c)
FILM 15,35 **Telefilm**
16,20 **Grp flash**
16,35 **Indovina** [illegible] **è,** quiz (c)
16,45 **La pallina blu,** per i più piccoli (c)
17,35 [illegible] **Ace,** cartoni animati (c)
18,10 [illegible] **grande, grande cinema,** interviste, curiosità e anticipazioni (c)
18,45 [illegible] **protagonista** (c)
19,15 **Grp flash**
19,40 **Rubrica** [illegible] a cura [illegible] Renzo Rossotti (c)
20,18 **Indovina chi è,** quiz (c)
FILM 20,30 **Inchiodate l'**[illegible] [illegible] di Hajrudin Krvaca, con Bata Zivojnovic. [illegible] 1970 — *Durante l'ultima guerra mondiale Tito affida ad un valorosissimo maggiore l'incarico* [illegible] *far* [illegible] *l'unico ponte attraverso* [illegible] *quale le armate tedesche provenienti* [illegible] *Grecia potrebbero venire* [illegible] *rinforzare quelle che da mesi tentano di piegare i partigiani jugoslavi* (c)
22,15 **Lincompiuta,** quiz (c)
22,30 **Fantastico,** musica brasiliana (c)
FILM 23,30 [illegible]
24 — **Oroscopo** (c)
0,10 **Mezzanotte con**
1 — **Dai giornali di sabato** (c)
FILM 1,10 [illegible]
FILM 2,30 **Il furto è l'anima** [illegible] **commercio,** di Bruno Corbucci, [illegible] Alighiero Noschese, Enrico Montesano, Bernard Blier. Commedia 1971 (c)
FILM 4 — **Il seme** [illegible] **tamarindo,** [illegible] Edwards, con Omar Sharif, Jule Andrews. Spionaggio 1974 (c)
FILM 5,30 **Frou frou** [illegible] **tabarin,** di Gianni Grimaldi, con Martine Brochard, Carmen Scarpitta.

Tele Europa 3 Canale 58

13,15 **I moschettieri del re,** cappa e spada (c)
14,45 **393421, annunci** [illegible] **persone** (c)
15,30 [illegible] I naufraghi, telefilm (c)
FILM 16,30 **Il magnifico King:** La grande corsa, telefilm (c)
17,15 **Noi nonni,** per anziani (c)
FILM 18,15 **Il museo del crimine:** L'orsachiotto, telefilm (c)
FILM 19,15 [illegible] Finché morte non [illegible] separi, telefilm (c)
19,45 **Europa** [illegible] **informa,** a cura dell'Agp
20 — **Chi** [illegible] [illegible] gli spettacoli della settimana (c)
20,30 **Il** [illegible] **Pellissier,** di Claude Sautet, con Romy Schneider, Michel Piccoli, François Perier. Poliziesco 1971 — *Commissario frustrato* [illegible] *continui insuccessi suggerisce ad una banda i piani per un grosso colpo, proponendosi di intervenire al momento giusto per coglierli con le mani nel sacco* (c)
22,15 **Prigionieri dell'orrore,** di J. A. Nieves Conde, con Arturo Fernandez, Soledad Miranda. Fantascienza 1968 — *Cinque archeologi in Grecia restano intrappolati in una grotta nelle mani di un mostro antropofago* (c)
FILM 23,45 **Film** 1,30 **Colpo** [illegible] **morte,** di Teddy Yip, con [illegible] Ye, [illegible] Lung. Avventuroso 1975 — *Campione di karatè aiuta il console americano* [illegible] *Hong Kong a ritrovare la figlia rapita* [illegible] *una setta di cinesi xenofobi*

Videogruppo Canale 52

FILM 14 — **Formula** [illegible] - [illegible] [illegible] **grand prix,** di James Reed, con Graham Hill, Giacomo Agostini, Olinka Berova. Commedia 1970 — *Pilota* [illegible] *prime armi potrebbe emergere, ma lo ostacola il caposquadra che mira al titolo mondiale* (c)
16 — [illegible] (c)
16,30 [illegible] **Wilier,** cartoni animati (c)
FILM 17 — **Progetto micidiale,** di K. Hughes, con Ja[illegible] Coburn, Lee Grant. Giallo 1973 — *Noto economista inglese è in realtà una spia americana che può rendere smisurati il suo potere facendo uccidere fra loro i suoi quattro collaboratori* (c)
18,20 **Speciale** [illegible]
18,40 **Guida alla sopravvivenza** (c)
19 — **La città** [illegible]**a:** risponde il sindaco Diego Novelli (c)
19,35 [illegible] **1**
20 — **Il mondo è anche loro,** documentario (c)
FILM 20,50 **Agenzie** [illegible] telefilm poliziesco (c)
21,50 **Prima visione** (c)
22 — [illegible] **torinesi,** a cura di Federico Peyretti e Laura Cerro (c)
22,45 **Videogruppo moda** (c)
23 — **Il playboy** [illegible] [illegible] spogliarello, cabaret e varietà (c)
23,50 **Videonotizie 2**
FILM 0,10 **Una notte d'amore**

Tele Studio Torino Canale 24

12,45 **I due della legione,** comico (c)
14 — **D come donna** (c)
FILM 15,45 [illegible] **i angels:** Angeli in catene, telefilm (c)
16,45 **Stacco** [illegible] (c)
17 — **Speciale** [illegible]
17,40 **I due mattacchioni,** terza puntata
18,10 [illegible] **erculoidi:** I mutanti - gli alieni di cristallo, cartoni animati (c)
18,40 [illegible] Il [illegible] dei ladri, cartoni animati (c)
FILM 19 — **Telefilm**
19,30 **Totogoal pronostici,** gioco [illegible] premi (c)
FILM 20,30 **Imputazione** [illegible] **omicidio per uno studente,** di Mauro Bolognini, con Massimo Ranieri, Valentina Cortese. Drammatico 1972 — *Studente innocente viene incarcerato per l'omicidio di un poliziotto commesso invece dal figlio del giudice* (c)
22,30 [illegible] **prix,** settimanale [illegible] automobilismo (c)
FILM 23,45 **La spada del deserto,** di Richard Bare, con Gloria Grahame, Cesar Romero. Avventuroso 1963 — *Innamorato della figlia dell'emiro, per salvarla dalle grinfie del gran visir che vuole rapirla e ricattarne il padre,* [illegible] *prende con sé* [illegible] *la nasconde nella casbah* (c)

Tele Torino Intern. Canale 61

FILM 13 — **Django** [illegible] **Sartana,** western (c)
17 — **Caccia ai tredici,** replica (c)
17,30 [illegible] [illegible] **dell'ape Magà,** cartoni animati (c)
18 — **Galking, il** [illegible] **guerriero:** Le piramidi misteriose, cartoni animati (c)
18,30 [illegible] **allo specchio,** consigli di bellezza (c)
FILM 19 — [illegible] [illegible] [illegible] [illegible] **Monroe,** telefilm (c)
19,30 **Superclass**[illegible] **show,** i filmati delle canzoni della hit parade (c)
20,30 [illegible] [illegible] [illegible] [illegible] **bar,** competizione fra bar cittadini condotta [illegible] Eligio Irato (c)
22 — **Semifinali** [illegible] [illegible] [illegible] **tennis da** [illegible] (c)
FILM 24 — [illegible] [illegible] [illegible] **esperienze,** [illegible] Guy Maria, con Valérie Boisgel, Brigitte [illegible] Borghers. Horror 1977 — *Procace infermiera in un castello abitato dal fantasma di una strega morta cinquecento anni prima* (c)

Tele Manila 1 Canale 44

FILM 13 — **Uno** [illegible] **a** [illegible] **Bravo,** western (c)
16 — **Due milioni di amici,** giochi e quiz
17 — **Uno a te,** [illegible] **a** [illegible] per i più piccoli
18,30 **Gli** [illegible] **allo specchio,** a cura di Angelo Lampiano
19 — [illegible]
19,35 **Il parolone,** gioco [illegible] premi
20 — **Cartoni** [illegible] (c)
FILM 20,15 **Calibro** [illegible], di Charles Gerard, [illegible] Robert Hossein, Claudine Coster. Giallo 1967 — *Alle prese* [illegible] *una banda dalle mille ramificazioni, un tenente della Squadra omicidi si scontra con la corruzione delle alte sfere* [illegible] *polizia parigina* (c)
22 — **Il superparolone,** gioco [illegible] premi
FILM 23,15 **I giorni dell'amore,** di Jacques Baratier, con Omar Sharif, Claudia Cardinale. Fiabesco 1968 — *Il triste amore di un giovane arabo per la moglie di* [illegible] *professore che si è offerto di dargli gratuitamente un'istruzione* (c)

Tele Subalpina Canale 46

13,45 **Astrologia,** oroscopi in diretta
14,30 **I cartoni animati** [illegible] [illegible] **Disney** (c)
FILM 17,30 **La** [illegible] [illegible] **tughs,** di G. P. Callegari, con Lex Barker. Avventuroso 1954 — *Tremal Naik e Kammamuri, evasi dal carcere, cercano nella jungla una ragazza rapita* [illegible] *Tughs* (c)
18,40 [illegible] **music show** (c)
FILM 19 — **Gli** [illegible] **sono nostri ospiti,** di Vincen[illegible] Rigo, con Luigi Pistilli, Margaret Lee. Giallo 1974 — *Dopo* [illegible] *rapina tre uomini e una donna* [illegible] *installano* [illegible] *casa di un medico* [illegible] *lo costringono ad aiutarli* (c)
20,30 **Documentario**
21 — **Notiziario**
FILM 21,15 **Les parapluies** [illegible] **Cherbourg,** di Jacques Demy, con Catherine Deneuve, Nino Castelnuovo. Commedia musicale 1965 — *Bella ombrellaia, lasciata dal fidanzato partito per il servizio militare, scopertasi incinta, si sposa. Quando torna, lui tenta di consolarsi sposando un'altra* (c)
22,45 **Per** [illegible] **vecchia bandiera,** di André De Toth, con Randolph Scott. Western 1953 — *Un capitano di cavalleria ha pochissimo tempo per riuscire* [illegible] *far liberare* [illegible] *ribelle texano che è stato costretto a condannare a morte senza prove effettive*

I CINEMA DI TORINO

CRITICA		PUBBLICO	
Capolavoro		Eccezionale	OOOOO
Ottimo	●●●●	Successo	OOOO
Favorevole	●●●	Consensi	OOO
Discusso	●●	Discordi	OO
Mediocre	●	Scarso	O

convenzionate con l'Agis: Adriano, Arco, Artisti, Bernini, Jolly, Maffei, Roma, Vittorio Veneto.

SABATO
TUTTOSPETTACOLI
Inserto settimanale gratuito per i lettori di «Stampa Sera»
Tutti i film, i programmi della TV
domenica, le curiosità,
le

cinema prime visioni

AMBROSIO
c. Vitt. Eman. 52
Tel. 547.007
, J. Lee Thompson, con A. Quinn, J. Mason, M. (G.B. - Colori) — Romanzesca fuga Francia occupata di americano e famiglia, inseguiti spiatata SS. Non viet.
Orario: 14,40; 16,40; 18,20; 20,20; 22,30
Critica ●●
Pubblico OOOO
Ingresso

ARCO-INC
c. Pr. Oddone 31
Tel.
Le camere verde, François Truffaut, Nathalie Baye. François Truffaut (Francia - Colori) — Giornalista racchiude in una stanza insieme agli oggetti moglie morta, tutti i suoi affetti e ricordi.
15; 16,50; 18,40; 20,30; . viet. ★ Drammatico
Critica ●●●
Pubblico OOO
Ingresso L. 2000

ARISTON
v. Lagrange 21
Tel. 546.147
Incamminarsi alla mia di Orlando Ximenez, Julio Iglesias, Ina Lorenz, Karl Linley (Spagna - Colori) — Romantica e travagliata storia d'a- sull'onda canzoni dell'affascinante cantante spagnolo.
Or.: 14,30; 16,30; 18,30; 20,30; 22,30. Non viet. ★ Commedia
Critica ●
Pubblico OOOO
Ingresso L. 3000

c. Sommeiller 22
Tel. 587.190
Aragosta a colazione, di Giorgio Capitani, con E. Montesano, C. Brasseur, J. Agren, C. Auger, S. Dionisio (Italia - Colori) — Ricco e fortunato aiuta l'amico licenziato in canna di una copertura alle sue scappatelle.
Orario: 14,20; 16,10; 17,40; 19,10; 20,40; 22,30 ★ Commedia
Critica ●●
Critica OOOOO
Ingresso L. 3000

ARTISTI
EROTIC Center
v. Artisti
Tel. 831.374
Fantasie erotiche, di Tudor Gates. Anna Bergman, Susy Mandel, Peter Blake, George Baker (Usa - Colori) — Belle e passionale, sogna sé spregiudicate esplosive avventure erotiche. 18.
Orario: 15; 16,30; 18; 19,30; 21; 22,30. Commedia
PRIMA VISIONE non recensita
Ingresso L. 2500

ASTOR
v. Viotti 8
Tel. 519.516
Fuga da Don Siegel, con Clint Eastwood, Patrick McGoohan (Usa - Colori) — Dal romanzo di J. Campbell Bruce, la sione di uomini sorvegliatissimo carcere di Alcatraz.
Orario: 14,30; 16,30; 18,30; 20,30; 22,30. Non viet. ★
Critica ●●●
Pubblico OOOOO
Ingresso L. 3000

AUGUSTUS
p. C.L.N. 248
. 530.714
Napoli... la sfida, la città risponde, Alfonso sceneggiata Merola, Antonio Sabato, Blynn (Italia - Colori) — celebre cantante-attore sugli mali di Napoli. Non vietato.
14,40; 16,40; 18,30; 20,30; 22,30.
Critica ●●
Pubblico OOOO
Ingresso

CAPITOL
v. S. Dalmazzo 24
Tel. 540.605
Fuga da Alcatraz, di Don Siegel, con Clint , Patrick (Usa - Colori) — Dal romanzo di J. Campbell Bruce, sione di tre uomini dal sorvegliatissimo carcere di Alcatraz.
Orario: 14,30; 16,30; 18,30; 20,30; 22,30. Non viet. ★
Critica ●●●
Pubblico OOOOO
Ingresso L. 3000

CENTRALE
d'Essai
v. C. Alberto 27
Tel. 540.110
Ogro, di Pontecorvo, con Gian Maria Volontè, Saverio Marconi (Italia - Colori) — La storia e i drammi dei rivoluzionari che compirono l'attentato in cui perdette la vita Carrero Blanco. Presentato a Venezia.
Orario: 15,30; 17,45; 20; 22,30. Non viet. Drammatico
Critica ●●●
Pubblico OOOO
Ingresso L. 2500

COLOSSEO
v. M. Cristina 73
Tel. 851.034
Love erotic love, di Francis Leroi, Claude Valmont, Cathy Stewart, Edwige (Francia - Colori) — Sensualità viati e sotto tutti i suoi aspetti più piacevoli.
Orario: Ap. ore 15; ultimo 22,30. Viet. 18. Commedia erotica
PRIMA VISIONE non recensita
Ingresso L. 2500

CORSO
c. Vitt. Eman. 50
Tel. 510.702
Linea di sangue, di Terence Young, con A. Hepburn, Mason, I. Papas, R. Schneider, O. Sharif, B. Gazzara (Usa - Colori) — Da Zurigo a New York, da Londra alla Sardegna, i pericoli di una ereditiera che si vuole uccidere.
Orario: 15; 17,30; 20; 22,30. Non viet. ★ Giallo
Critica ●●
Pubblico OOO
Ingresso L. 3000

CRISTALLO
. Goito 5
Tel. 650.71.00
La bollente, di Steno, con Renato Pozzetto, Edwige Fenech, Massimo Ranieri (Italia - Colori) — Sindacalista pugile compromette la sua carriera per prendere le difese di un giovane omosessuale.
14,30; 16,20; 18,30; 20,20; 22,30. Viet. ★
Ingresso L. 3000

DORIA
v. Gramsci
Tel. 542.422
Il campione, di Franco Zeffirelli, con Jon Voight, Faye Dunaway, Ricky Schroder (USA - Colori) — Tratta dall'omonimo film 1931, la storia di un ex pugile vuol riabilitarsi agli occhi del figlio.
Orario: 14,45; 17,30; 20; 22,30. Non viet. ★
Critica ●■
Pubblico OOOOO
L. 3000

GIOIELLO
v. C. Colombo 31
Tel. 500.760
Jack, Peter Bogdanovich, con Gazzara, Denholm Elliott, Ackland (Usa - Colori) — Movimentata vicenda di un uomo che nella caotica Singapore si destreggiare tra gangsters, Cia e boss .
Orario: 14,30; 16,20; 18,25; 20,25; 22,30. Viet. 14. ★ Comm. drammatica
Critica ●●●■
Pubblico OOO
L. 3000

IDEAL
c. Beccaria 4
Tel. 541.523
Una coppia di Arthur Hiller, con , Alan Arkin (Usa - Colori) — Avventure tragicomiche di due futuri : uno irreprensibile dentista, l'altro sfitato agente della Cia.
Or.: 14,40; 16,35; 18,35; 20,25; 22,30. Non . Commedia
Ingresso L. 3000

LILLIPUT
v. XX Sett. 15 bis
Tel. 537.100
Ratataplan, di Maurizio Nichetti, con Maurizio Nichetti (Italia - Colori) — Amano, surreale arc a la felicità n frenetica confusione della Milano di oggi. Film presentato alla Mostra di Venezia.
Orario: 14,30; 16,30; 18,30; 20,30; 22,30. viet. ★ Commedia
Critica ●●●
Pubblico OOOOO
L. 3000

LUX
Gall. S. Federico
Tel. 541.283
Come cinesi, di James Bridges, con Jack Lemmon, Jane Fonda, chael Douglas (Usa - Colori) — Giornalista ed operatore tv assistono, in una centrale nucleare, ad un incidente che poteva una catastrofe.
Orario: 14,40; 17,25; 19,50; 22,30. Non ★
Critica ●●■
Pubblico OOOO
Ingresso L. 3000

METROPOL
. Pr. Tommaso 6
Tel. 650.54.70
Le ragazze pornoshow, di Norbert , con Iris Berben, Gonska, Heinz Marecek (Svezia - Colori) — Arrivano freddi paesi dici la calda maestra dello strip-tease. Vietato 18.
Orario: 14,30. ; 17,40; 19,20; 20,40; 22,30. Commedia
PRIMA
Ingresso L. 2500

MILANO
LUCE ROSSA
v. Milano 8
Tel. 530.255
love, di Francis Leroi, con Valmont, Cathy Stewart, Edwige Faillet (Francia - Colori) — Sensualità erotismo visti vissuti sotto i suoi aspetti più piacevoli.
Orario: Ap. Ore 10; 22,30. Viet. 18. erotico
PRIMA VISIONE non recensita
Ingresso L. 2000

. Pomba 7
Tel. 518.850
Sabato, domenica e ven di S. Martino, P. Campanile, Castellano e Pipolo, con E. Fenech, B. Bouchet, M. Placido, A. Celentano (Italia - Colori) — Tre passano divertente a .
Orario: 15; 17,30; 20; 22,30. Non viet. ★ a episodi
Critica ●●
Pubblico OOOOO
Ingresso L. 3000

OLIMPIA
v. Arsenale 31
Tel. 532.446
Scusi Il West?, Robert Aldrich, con Wilder, Harrison , (Usa - Colori) — Buffo rabbino polacco, forzatamente associato a simpatico brigante, si scatena nell'America pionieri. Non viet.
14,40; 17,20; 19,50; 22,20.
Critica ●●●
Pubblico OOOO
Ingresso L. 3000

ORFEO
p. Carlina
Tel. 516.114
love, di Francis Leroi, con Valmont, Cathy Stewart, Edwige Fallet (Francia - Colori) — Sensualità ed erotismo visti sotto tutti i suoi aspetti più piacevoli.
Orario: 15; 16,30; 18; 19,30; 21; 22,30. Viet. 18. ★ Commedia erotica
PRIMA VISIONE non
Ingresso L.

PRINCIPE
v. Princ. d'Acaia 45
Tel.
Love love, di Francis Leroi, con Claude Valmont, Cathy Stewart, Edwige Fallet (Francia - Colori) — Sensualità ed erotismo visti e vissuti sotto i suoi aspetti più piacevoli.
Orario: Ap. 16; ultimo 22,30. Viet. 18.
PRIMA VISIONE non recensita
Ingresso L. 2500

REPOSI
v. XX Settembre
Tel. 531.400
Ridley Scott, Tom Skerritt, Sigourney Weaver, Veronica Cartwright (Usa - Colori) — Sette astronauti che in una nave spaziale debbono affrontare un tremendo mostro extraterrestre.
Orario: 14,30; 16,30; 18,30; 20,30; 22,30. Fanta-horror
Critica ●●●
Pubblico OOOOO
Ingresso L. 3000

ROMANO
galleria Subalpina
Tel. 510.145
Manhattan, di Woody Allen, con Allen, Diane Keaton, Michael Murphy, Meryl Streep (Usa - b. e n.) — Il favoloso paesaggio di New York fa da sfondo alle nevrosi e alle vicende sentimentali di due coppie.
Orario: 14,30; 16,30; 18,30; 20,30; 22,30; 24. viet. ★ Commedia
Critica ●●●●
Pubblico OOOOO
Ingresso L. 3000

STUDIO RITZ
v. Acqui 2
. 830.521
Chiare di Costa-Gavras, Romy Schneider, Romolo Valli (Francia - Colori) — Cinquantenne quasi vedovo e bella quarantenne in crisi, si incontrano e illudono di ritrovato la .
Orario: 16,30; 18,30; 20,30; 22,30. Non viet. ★ Commedia dramm.
Critica ●●
Pubblico OOOO

TORINO
v. Buozzi 6
Tel. 530.353
Sex Partouze, di George Fradell, con Lily Kubell, Trojet, Chantal Nora (Francia - Colori) — Avventure piccanti in serie nella vicenda d'un film «hard core». Vietato 18.
Orario: 14,30; 16,30; 18,30; 20,30; 22,30. Commedia erotica
PRIMA
Ingresso

VITTORIA
v. 336
Tel.
Christ Superstar di Norman Jewison, con Ted Neeley, Carl Anderson, Yvonne Elliman, Barry Dennan (Usa - Colori) — Gli ultimi giorni di rappresentati compagnia hippies cantando e ballando.
Orario: 14,40; 16,30; 18,30; 20,30; 22,30. Non viet. Musical drammatico
RIEDIZIONE (1974)
Ingresso L. 3000

proseguimenti prima visioni

ACAPULCO
v. Donizetti 6
Tel. 651.264
I guerrieri della notte, di Walter Hill, con Michael Beck, James Remar, Deborah Van Vankelbourg (Usa - Colori) — A New York capo di piccola banda di teppisti vuole il controllo .
Orario: 20,35; 22,30. Viet. 18. ★ Drammatico
Critica ●■■
Pubblico OOOOO
Ingresso L. 1200

v. Sacchi
Tel. 511.293
Le porno eredi di Giulio Tazzioli, con Martine Semo, Diana Shoan, Denise Shoan, Jaques Gatteau (Francia - Colori) — Belle e avide fanciulle pur di ottenere un'eredità disposte a sottoporsi ad ogni
Orario: 14,05; 15,45; 17,25; 19,05; 20,45; 22,30. Viet. 18. ★ Erotico
PRIMA VISIONE non
Ingresso L. 1200

ELISEO
piazza Sabotino
Tel. 335.98.15
I viaggiatori della sera, di Ugo Tognazzi, con Ugo Tognazzi, Ornella Vanoni (Italia - Colori) — Fantastica ed amara ipotesi destino cinquantenni in un futuro non troppo lontano.
Orario: 14,30; 16,35; 18,30; 20,30; 22,30. 18. Drammatico
Critica ●●
Pubblico OOOO
Ingresso L. 1200

via Cigna 47
Tel. 486.560
che tutta matta?, Howard Zieff, con Streisand, Ryan O'Neal (Usa - Colori) — Abile donna d'affari, dirigente di un'industria di profumi, decide riportare ring ex campione di pugilato.
Orario: ap. ore 20. Non viet. Commedia
Critica ●●
Pubblico OOOO
Ingresso L. 1200

c. De Gasperi 28
Tel. 564.791
Martio in prova, Melvin Frank, George Segal, Glenda Jackson (G.B. - Colori) — Litigi e dispetti fra vedovo e una divorziata hanno di unire le loro solitudini.
15,05; 16,45; 18,35; 20,30; 22,25. Non viet. ★
Critica ■●●
Pubblico OOOOO

MAFFEI
v. Pr. Tommaso 5
Tel. 683.354
Quel porno tè per tre, di Gerhards Janda, con Iris Berben, Mascha Gonska, Heinz Marecek (Svezia - Colori) — Due donne e un uomo si intrattengono piacevolmente l'ora dello spuntino pomeridiano. Vietato .
Orario: 14,30; 16,30; 18,30; 20,30; 22,30. ★ Erotico
VISIONE non
Ingresso L. 2500

MASSAUA
p. Massaua 9
Tel.
Liquirizia, di Salvatore Samperi, con Christian De Sica, Ricky Glanco, Barbara Bouchet (Italia - Colori) — Scatenati goliardi degli Anni 60 allestiscono recita studentesca che finisce disastrosamente.
Orario: 20,30; 22,30. Viet. 14. ★ Commedia
Critica ●●
Pubblico OOOO
Ingresso L. 1500

MASSIMO
v. Montebello
Tel.
Agente 007 , di Lewis Gilbert, con Roger Moore, Michael Lonsdale, Corinne Clery (G.B. - Colori) — Bond contro folle scienziato che dallo progetta sterminare popolazione terrestre.
Orario: non comunicato. ★ Avventuroso
Critica ■●●
Pubblico OOOOO
Ingresso L. 1500

PUNTODUE
d'Essai
v. Garibaldi 30
Tel. 545.245
rock e rock a Movie con Santana, Super Tramp, Meat Loaf presentato da Mediaonda. Ore 18,30 unica proiezione di **Interiors,** di Woody Allen, con Geraldine Page, Diane Keaton.
Orario: 16,30; 20,30; 22,30. Non viet. Musical
Critica ●
P OOO
Ingresso L. 1200

SEXY
MOVIE
c. Belgio 53
Tel. 874.171
Squadra supersexy sotto il segno del Sagittario, di Warner Hedmon, con Ole Soltoft, Paul Hagen, Saren Stromberg (Svezia - Colori) — Belle fanciulle con in il segno rallegrano la folle maschili.
Orario: 15; 16,30; 18; 19,30; 21; 22,30. Viet. 18. ★ Erotico
PRIMA
non
Ingresso L. 1500

STATUTO
. Cibrario 16
. 467.051
Dr. Jekyll e gentil signora, di Steno, con P. Villaggio, E. Fenech, G. Tedeschi (Italia - Colori) — Parodia del racconto di Stevenson con i ruoli capovolti: Jekyll perfida carogna e Hyde buono come Fantozzi e Fracchia.
Ap. ore 15. Non viet. ★ Commedia
Critica ●●
Pubblico OOOO
Ingresso L. 1200

KELLER
v.le Mad. Camp. 1
Tel. 215.613
4 notti di un sognatore, Robert Bresson, con G. Des Forets, Isabella Weingarten (Francia - Colori) — 4 teneri notti nelle quali un uomo di aver conquistato una donna. terminar il giro dell del 21 ottobre.
Orario: proiezione unica ore 21. Drammatico
Critica ●●●●
Pubblico OOO
Ingresso L. 1500

seconde e altre visioni

APOLLO (largo Giachino 91, tel. 215.685)
Hair, di Milos Forman. Non viet. Or.: 20; 22,30.
drammatico

CONTINENTAL (via Nizza 346, tel. 597.058)
Rocky II, S. Stallone, T. .
Commedia

ERBA RAGAZZI (corso Moncalieri 241, tel. .467)
Oggi ore 14,30 e 16,30 **Pistol Arriva il gatto delle** , di W. Disney, Col. Disegno animato

FARO (via Po 30, tel. 832.214)
Liquirizia, di S. Samperi, con B. Bouchet, J. Tamburi. Viet. 14. Ap. 20,15; film 20,30; 22,30. ★ Commedia

EMMA (corso Trapani 57, tel. 372.057)
La pantera rosa, N. Niven, P. Sellar, C. Cardinale. Non viet. -comico

GIANDUJA MARIONETTE LUPI
Marionette e cartoni animati. Oggi ore 15 Il giro mondo delle marionette giocattolo, A. Grilli; 16,30 **Le meravigliose favole di Andersen.** Col. ★ Disegno animato

HOLLYWOOD (corso R. Margherita 106, tel. 851.904)
King Fu l'invincibile, Tam Shing. Non viet. ★ Lotta orientale

ZETA RAGAZZI (via , tel. 772.907)
domani 15-17 **Heidi.** ★ animato
Baby Per proiezioni di oggi a Francia.

ZONA

MONE (corso Reg. Margherita 134, tel. 287.400)
Sullo schermo **Justine e Juliette le sensazionelle.** ★ Erotico
Sulla scena **Super Sexy Show,** con Duo Porno Girls e Karin. Viet. 18. Or.: 16 e 21.

CABARET VOLTAIRE (via Cavour 7, tel. 516.046)
«La bolle del Cinema»: proiezioni alle 24 continuate. Erotismo nel cinema, novità High society e **Les petites filles.** Ingresso ai soci. Erotico

CINECLUB (via F.lli Calandra 15)
Ingresso soci. **Hardcore n. 19.** Apertura ore 20. Tessera omaggio. ★ Erotico

MOVIE CLUB (via Giulio 8, tel. 544.077)
Western: **Bravados,** di Henry King. Or.: 20,45.
Sul fiume d'argento, . Or.: 22,30.

PO (via Po 21, tel. 510.496)
Sexy jeans, A. Stevens. Viet. . ★ Erotico

REGINA (corso R. Margherita 123, tel. 530.885)
Sexy club. Colori. Viet. 18. Erotico

VITT. VENETO (piazza Vittorio Veneto 5, tel. 871.642)
DOPPIA LUCE ROSSA:
Sex emotion. Viet. 18. Erotico

CROCETTA - S. RITA - MIRAFIORI

MIANO (via Sacchi 65, tel. 587.715)
Violenza carnale per una vergine. Viet. 18. ★ Erotico

GIARDINO (via Montalcone 62, tel. 326.873)
di Yanich on, con Nathalie Nell. 18. Or.: 20,30; 22,30. ★ Drammatico

SMERALDO (via Tunisi 92, tel. 390.711)
La liceale seduce i professori, G. Guida. Techn. Commedia

VIRGAGLIO (corso D. 102, tel. 596.125)
Rassegna dei capolavori di Nino **Quelle strane occasioni,** di Luigi Comencini, con Sordi, P. Villaggio, S. Sandrelli. Or.: 20,10; 22,30. ★ Commedia a episodi

S. PAOLO

AMERICA (via Fréjus 27, tel. 446.764)
Un borghese piccolo piccolo, A. Sordi. Viet. 14. Commedia drammatica

SAN PAOLO (via Cesana , tel. 372.637)
Amici miei, Ugo Tognazzi. Techn. ★ Commedia

ZONA FRANCIA

BERNINI (Tassoni 3, tel. 773.843)
Il maestro e Margherita, Ugo Tognazzi. ★ Commedia

NUOVO ODEON (via Venaria 8, tel. 772.352)
Capitan nel secolo, Gil Gerard, Pamela Hensley, Erin Gray. Techn. Non viet. Ap. 18,45. ★ animato

ZETA (via Cibrario , tel. 772.907)
di M. Cimino, R. Nino, M. Strasp. Viet. 14. Spettacolo unico ore 21. ★ Guerra

ZONA S. DONATO

- INC. (via S. Donato 40 bis, tel. 487.765)
Commedia satirica

CAMPAGNA - LUCENTO

JOLLY (via Verolengo 130, tel. 280.161)
DOPPIA LUCE ROSSA:
Sullo schermo: **Una ragazza a due posti.** Techn. Vietato 18. Erotico
Sul palcoscenico: **Lola.**

MILANO - REGIO PARCO

FALCHIERA (via Tanaro 30, tel. 262.1685)
Belli e brutti ridono tutti. ★ Commedia

MAJOR (largo G. Cesare 105, tel. 287.974)
Sexy erection. Viet. 18. ★ Erotico

ARCI-ZENIT (via Corelli 1, tel. 287.697)
Ore 20,15 **Gli Friends,** di Woody Allen. Commedia drammatica

ZONA VANCHIGLIA - BORGO PO

ERIDANO d'Essai (corso Casale 106, tel. 832.086)
Caro papà, di D. Risi, con V. Gassman, A. Clementi. Or.: 20,15; 22,30. ★

NIZZA - LINGOTTO

CABIRIA zza Bengasi, tel. 6060.553)
Domani spettacolo per ragazzi: **Elliot Sdragoinvisibile,** . Disney. ★ Commedia con inserti animati

CABIRIA d'Essai (piazza Bengasi, tel. 6060.553)
Jonas che avrà vent'anni nel 2000, di A. Tanner. Or.: 20,15; 22,30. ★ Commedia dra

CUORE * (via Nizza 56, tel. 687.658)
Il fantasma del pirata , di W. Disney, Dean Jones, S. Pleshette, P. Ustinov. Techn. Or.: 19,30; 22,15. Commedia

SPEZIA (via Nizza 170, tel. 693.617)
Mondo dei sensi, Emy Wong. Viet. 18. Erotico

* Cinema a carattere parrocchiale.

RITROVI

AL BAGATELLE (Str. Cavoretto 2): ore 21.
ARLECCHINO: ore 21 Accorsi.
BELLE ARTI: ore 21 Serata del dilettante Mauro Folk.
TELLINO: ore 21 Danze.
CLUB 84: ore 21 Danze.
DU PARC: ore 21 Nuova Edizione.
EDEN: ore 21 Rommy.
FARO: ore 21 Liscio elegante.
GARDEN: ore 21 Lee Premières.
LA PERLA: ore 15,30 e 21 Danze.
LE RO - BAL MUSETTE: ore 21.
ore 21 Ballo liscio.
N. PRINCIPE: ore 21 Boccaccio 71.
ODEON (ex GAY): ore 15,30-21 N. Riforma.
TROCADERO: ore 21 La Vispa Teresa.

CLUB GRAN BAITA - Chalet del Valentino - Piano Bar (tel. 859.330).
INDIE - Piano (via Verdi 10, . 537.340): Gianni Palumbo e Nadia.
KING EDWARD (via Calandra 18) - Piano English: A. a Cia. (tel. 513.660).
QUE - Piano Bar - Pizzeria Rist. (corso Unione Sovietica 409): Renzo Galino.
SAN GIORGIO - Valentino - - Danse: Pino Show e i Vocalmen.

LE PARADIS CLUB - WEEK END (via S. Massimo 14).
MEETING DISCOTECA (corso Moncalieri 86).
TRIANGOLO DISCOTECA AMERICANA (via N. 71).
VILLA GAY DISCOTECA: ore 21.

CINEMA CINTURA

[illegible]
Italia: Autostop rosso sangue. F. Nero. V. 18.
BORGARO
Royal: La porno amante. Viet. 18.
CARIGNANO
Peter: La pornovoglie. V. 18.
CASELLE
Roma: I guerrieri della notte. Viet. 18.
CASTIGLIONE
Florida: Sole sesso pastorizia.
CHIUSA S. MICHELE
Gloria: Trappola per un lupo.
CHIVASSO
Cinecittà: Ratataplan.
Moderno: Sabato, domenica e [illegible] nerdi.

[illegible]
[illegible] Un maggiolino tutto matto.
Italia: [illegible] grande cacciatore. S. Waterson. Col.
Nuovo: spettacolo teatrale Campanini-Barbero.
CUORGNE'
Perona: Airport 80.
Margherita: [illegible]. Jekyl e gentile signora

[illegible]
Ambra: film a luce rossa. V. 18.
MONCALIERI
Italia: Sbirro la tua legge [illegible] lenta, la mia no! [illegible] [illegible]a. [illegible]. Merli. Non viet.
NICHELINO
Superga: Profezia. Viet. [illegible].
ORBASSANO
Moderno: Uno sceriffo extraterrestre... poco extra e molto terrestre.
PINEROLO
Hollywood: I viaggiatori della [illegible].
[illegible]a: Airport [illegible].
Nuovo: La liceale seduce i professori.
[illegible] Elvis re del rock and roll.

CINEMA PIEMONTE LIGURIA

ALESSANDRIA

Alessandrino: Aragosta a colazione.
Ambra: I ragazzi venuti dal Brasile.
Comunale: Selini Jacques.
Corso: Linea [illegible] sangue.
Cristallo: I peccati di una [illegible].
Galleria: Una strana coppia [illegible] suo[illegible].
Moderno: Ratataplan.
ACQUI TERME
Ariston: Il corpo della ragazza.
Cristallo: La [illegible]a.
Garibaldi: Aragosta a colazione.
[illegible]
[illegible] MONFERRATO
Moderno: Manhattan.
Nuovo: Piacere di donna.
[illegible]: Concerto Jazz.
Vittoria: Chiaro di donna.
NOVI LIGURE
Cristallo: Gl[illegible] profonda.
[illegible] Zombi II.
[illegible]a: Marito in prova.
[illegible] [illegible] dramma borghese.
[illegible]
Lux: Ratataplan.
[illegible]: Halloween. [illegible] notte delle streghe.
Torinelli: I guerrieri [illegible] notte.
[illegible] SALVATORE MONF.TO
Comunale: riposo.
[illegible] SCRIVIA
[illegible] Tu sei l'unica donna per [illegible].
Lara: Mondo porno di due sorelle.
[illegible]
Moderno: Jhon travolto da un in[illegible] [illegible].
[illegible] [illegible] su commissione.
Verdi: Dr. Jekyll e gentile signora.
[illegible] PO
Nuovo Italia: [illegible] su commissione.
[illegible] Marito in prova.
[illegible] riposo.
[illegible]
[illegible] lo grande cacciatore.
Galvani: Ma che sei tutta matta?.
[illegible] Liquirizia.
[illegible] Elvis il re del rock.

ASTI

Lux: Manhattan.
Politeama: Assassinio sul Tevere.
Salone: L'imbranato.
Splendor: Erotic story.
Teatro: Il Cullberg ballet.
[illegible] A noi due.
CANELLI
Balbo: Cinque dita di violenza.
Ragno d'Oro: Rocky II.
[illegible]
Aurora: Ganga [illegible] meccanica.
Lux: Frankenstein junior.
Sociale: Rocky II.
Verdi: Felicità nel peccato.
SAN DAMIANO
Lux: riposo.
Splendor: riposo.
Cristallo: Ecce Bombo.

CUNEO

Corso: I viaggiatori della sera.
[illegible] Assassinio sul Tevere.
[illegible] La pornodetective.
Nazionale: Grande cacciatore
Lanteri: riposo.
ALBA
Corino: Alien.
Eden: Ma che sei tutta matta?.
SALUZZO
Civico: Liquirizia.
Italia: Ma che sei tutta matta?
Splendor: Bocca [illegible] fuoco.
SAVIGLIANO
Aurora: riposo.
Nazionale: Taxi driver.
Rita: Uno sceriffo extraterrestre.

NOVARA

Astra: Esperienze erotiche [illegible] femmine in calore.
Coccia: Il prato.
[illegible]: Napoli: [illegible] camorra sfida la città risponde.
Excelsior: La dottoressa sotto il lenzuolo.
Faraggiana: Banana republic.
Vittoria: Poliziotto o canaglia.
ARONA
Roma: Hair.
Moderno: Profezia.
Lux: Liquirizia.
VERBANIA
Apollo: Lo squalo II.
[illegible] Il prato.
Vip: Sindrome [illegible].
Sociale (Intra): La poliziotta della squadra buon costume.
[illegible] **(Pallanza):** Jesus Christ superstar.
BORGOMANERO
Moderno: Donne in amore.
Nuovo: Airport 80.
DOMODOSSOLA
Cobina: Rocky II.
Corso: Alien.

VERCELLI

Astra: Continuavano a fare [illegible] porno magli.
Civico: ore 21: Stagione [illegible] comunale «Madama Butterfly».
Nuovo [illegible] Marito in prova.
Principe: Il cacciatore.
Verdi: Profondo rosso.
Viotti: I misteri [illegible] Bermude.

BIELLA

Apollo: [illegible] vibration
Impero: Sbirro, [illegible] tua legge è lenta, la mia no.
Mazzini: Aragosta a colazione
Odeon: Jesus Christ Superstar.
[illegible] Il prato.

GENOVA

Ambassador: La più grande vittoria di Jeeg Robot
Ariston: Squadra supersexy [illegible] il segno [illegible] Sagittario.
Astor: Ratataplan.
Augustus: Fuga [illegible] Alcatraz.
Gioiello: Le mani di una donna sola
Grattacielo: Assassinio sul Tevere
[illegible]: L'imbranato.
Lido: Marito in prova.
Lux: Manhattan.
[illegible]: Innamorarsi alla mia età.
Olimpia: Sabato, domenica [illegible] venerdì.
Orfeo: La palata bollente.
[illegible] Saint Jack.
Ritz: La [illegible] verde.
[illegible] Dracula.
Smeraldo: E[illegible] perversion.
Universale: Alien.
Verdi: Specchio [illegible] le allodole.
RAPALLO
Grifone: Manathhan
Italia: Il padrino [illegible] China Town.

SAVONA

Diana: Uno specchio per lo [illegible]ole.
Eldorado: I viaggiatori della sera.
[illegible]: Marito in prova.
Olimpia: L'imbranato.
Ara: La supplente va [illegible] città.
Jolly: La pensione del libero amore.
Lux: Gather.
Salesiani: Black Sunday.
Filmstudio: Moliere
ALASSIO
Colomba: Dracula.
[illegible] Il campione.
[illegible]
Astor: Uragano.
[illegible]: Liquirizia.
Cristallo: Assassinio su commis[illegible].
ALBISSOLA CAPO
[illegible] riposo.
[illegible] **MARE**
Marconi: Agente 007 Moonraker.
FINALE [illegible]
Vittoria: Sabato, domenica e [illegible] nerdi.
Ideal: Labirinto.
Ondina: nuovo programma.

IMPERIA

Ambra: L'ultimo combattimento [illegible] Chen.
[illegible]: Jonas che [illegible] [illegible] anni nel 2000.
Cavour: Ciao Ni.
Rossini: Uragano.
Dante: Assassinio [illegible] sione.
Imperia: [illegible] che sei tutta matta?
[illegible]
Europa: I pornodesideri di una stu[illegible]d[illegible].

Il pianista russo Viktor Friedman si esibirà stasera (ore 21) al Conservatorio per la VI Rassegna Pianistica Internazionale organizzata dall'Iniziativa C.A.M.T. sotto l'egida della Regione Piemonte Assessorato al Turismo.

FUORI CASA

[illegible] **Syberberg** — Stasera [illegible] 17,30 e [illegible] 21, al Kinostudio [illegible] via Cesare Battisti 28, proiezione di «Karl May» (1974). [illegible] proiezione sostituisce quella prevista per [illegible] dicembre.

[illegible] **Rituel** — Al Rituel Cabaret in via [illegible]. Galliari, stasera, debutta il cantautore Angelo Vitale, [illegible] presenterà le sue canzoni. Vita[illegible] sarà [illegible] Rituel fino a domenica.

Auditorium [illegible] — Stasera alle 21, Concerto diretto da Mario Gusella. In programma: Schoenberg (Variazioni op. 31) [illegible] Beethoven (Eroica).

Conversazione [illegible] **Anatolij Levitin-Krasnov** — Il fondatore dei «seminari filosofico-religiosi», per anni imprigionato nei lager sovietici, in esilio [illegible] Occidente, parla stasera alle 21 al Teatro Erba, su «La rinascita religiosa in Russia».

Concerto jazz — [illegible] Postino Cheval, via Palazzo [illegible] Città 14, concerto jazz dei Swing Era di Milano

Concerto pop [illegible] — Alle 21 al Teatro Esedra (via Bagetti 30) [illegible] le manifestazioni «Dalla città al quartiere» concerto pop rok psichedelico degli Iridium Tenebrae, Zauber e Spirale.

Cinema [illegible] — Al Keller Studio (via Madonna [illegible] Campagna 1) oggi [illegible] domani alle 21 ultime proiezioni di «4 notti di un sognatore» [illegible] Robert Bresson. Segue documentario «Il giro della collina del 21 ottobre».

GALLERIE E MUSEI

ANTICHI MAESTRI [illegible] (via Cavour 20 - tel. 515.046): Dipinti italiani e fiamminghi dal XV al XVIII secolo.
ARTE CLUB (via Brofferio [illegible]. Eandi.
[illegible] (via [illegible]. Alberto 24 - tel. 532.682): Maestri [illegible]
[illegible] (via Cavour [illegible] - [illegible]. 512.762): Opere dal '500 al[illegible].
CITTADELLA (via Bertola 31): Portaleone.
COSSOLOINCONTRI (via Garibaldi 9 - [illegible]. 540.817): Walter Grassi.
DOCUMENTA: Robert Guiram.
[illegible] (Re Umberto 10): Stroppa.
GISSI (piazza Solferino 2): Selezione maestri contemporanei. Orario: 10-13; 16-20. Lunedì chiuso.
I SEGNI (via [illegible]. Teresa 20/c - [illegible]. 516.947): Arte Antica d'Oriente.
IDEOGRAMMA (via De Gasperi 35): Pipe.
LA CONCHIGLIA [illegible]. 538.356): I [illegible] Clocca - Pasquero - Pirotti.
[illegible] (via Principe Tommaso [illegible]. tel. 682.222): Mi[illegible] D'Addario.
PALAZZO [illegible] «L'opera grafica [illegible] Antonio Fontanesi». Orario [illegible]. Dal [illegible] novembre [illegible] 16 dicembre.
[illegible] (corso Vittorio Emanuele 28): Mostra internazio[illegible] bambole, giocattoli antichi. Dal 1° [illegible] 15 dic. Or.: 10-12; 15-18.
[illegible]RA (corso Cairoli 32 - tel. 677.334): Temoignages [illegible] fine del XIX secolo all'inizio [illegible] XX secolo. 20 maestri: A. Modigliani, A. Marquet, H. T. Lautrec, S. Valadon, M. Utrillo, P. Gauguin e [illegible].
PORTICI (piazza Vittorio Veneto 22/b - tel. 885.476): Gli egizi di Sergio Versino.
[illegible]O (piazza S. Carlo 177): Salvador Dali.
REGIONE PIEM[illegible] (piazza [illegible]ello 165): I volti [illegible] Langa. Dipinti di C. Ferraresi. Foto G. Cavallero.
RICERCHE: personale di E. Consolazione.
SALETTA [illegible] (via Rossini [illegible]: [illegible]. Bianchi, [illegible] Cavalieri, Delisani, De Petris, Reycend, Sacheri.
S. [illegible] Marcello Cavallo.
SANT'AGOSTINO (via [illegible] Agostino 5 - tel. 535.963): Esposizione d'asta. Maestri '800-'900. Orario: 10-13; 16-20 compresi festivi.
ZABERT (piazza Cavour 10 - tel. 878.627): Disegni dal XV al XIX secolo.

[illegible] **PIEMONTESE** [illegible] **ARTE MODERNA**

ACCADEMIA: Piero [illegible].
APPRODO (via Bogino 17): Da Stefani.
CAVOUR - Moncalieri: Postuma I, Berardo.
DAVICO: Lorenzo Tornabuoni.
[illegible] (via [illegible]. Doria 21): personale di Toni Cian.
FOGLIATO (via Mazzini 9): [illegible] albi [illegible] [illegible]. Omaggio a P.A. Gariazzo.
LA [illegible] (via Po 9): Ori e grafica di Laura Rivalta.
LA [illegible] - [illegible] Giuseppe Ajmone.
LA PARISINA: Guido Jannon. Or.: 16,30-20.
LE IMMAGINI: 400 piccoli disegni di Felice Casorati.
STUFIDRE: Alik Cavaliere.
[illegible] [illegible] **DEL** [illegible] (Palazzo Chiablese): «Vittorio [illegible] Sica [illegible] e regista»: alle 16 [illegible] 21,15 [illegible] ci guardano di Vittorio De Sica, con I. [illegible] L. De Ambrosis, [illegible] Cigoli (Italia 1943, minuti 95).
MUSEO [illegible] **PIEMONTESE - Teatro Gianduja** (via [illegible]. Teresa [illegible] - tel. 530.238).

TEATRI

ALCIONE: Super pezy [illegible] con [illegible] Porno [illegible] e Karin. [illegible] schermo **Justine e Juliette** [illegible] **erotiserelle.** [illegible]. [illegible]. Ore 16; 21
ALFIERI: Ore 20.[illegible] Enrico Maria Salerno in [illegible] **Cocu magnifique** (Il magnifico cornuto) di F. Crommelynck. Regia di Enrico Maria Salerno. Spettacolo in abbonamento. Tel. 544.582 - [illegible]. Ultimi [illegible] giorni.
ARALDO (via Chiomonte 3 - tel. 331.764): 2ª Rassegna Teatro per Ragazzi. Sabato [illegible] domenica, ore 16 **Italia [illegible] di ferro [illegible] fuoco,** [illegible] Teatro degli Eguali [illegible] [illegible]. [illegible] 14 ai [illegible] anni.
[illegible] **DI** [illegible]: 8° concerto Stagione Sinfonica d'Autunno 1979. Questa [illegible] ore 21: direttore Mario Gusella. Schoenberg: Variazioni [illegible]. 31; Beethoven: Sinfonia n. 3 in mi bemolle maggiore op. [illegible] (Eroica). Orchestra Sinfonica di Torino [illegible] Radiotelevisione Italiana. In[illegible]o L. 2000.
CARIGNANO - TEATRO [illegible] [illegible] 20,30 I gig[illegible] della [illegible] [illegible] L. Pirandello. Spettacolo in [illegible]nto. Tel. 544.562 - 556.246.
CENTRALINO (tel. 837.500): ore 22 recital di [illegible] Lauzi.
CONSERVATORIO: ore 21 6ª Rassegna Pianistica Internazionale C.A.M.T.: Viktor Friedman. Musiche [illegible] Beethoven, Prokofiev, [illegible]rgski. Ingresso libero.
[illegible] questa sera ore 21 C[illegible] con Anatolij Levitin-Krasnov, [illegible] [illegible]a «La rinascita religiosa [illegible] Russia». Ingresso libero.
[illegible] [illegible] **LUPI:** «[illegible] [illegible] animati». [illegible] ore 15 **Il giro del mondo** [illegible] **marionette giocattolo.** [illegible] [illegible]. Grilli. Ore 16,30 [illegible] **meravigliose favole** [illegible] [illegible]», carl[illegible] [illegible] colori.
[illegible] ore 21 [illegible] di N. Machiavelli. Teatro Popolare di Roma. Tel. [illegible] - 556.246. Riduzioni abbonati T.S.T. [illegible] 3 giorni.
[illegible] [illegible] [illegible] 21,15 Gipo Farassino nella commedia musicale **Turin** [illegible] [illegible] P.en. [illegible] Nizza [illegible], [illegible]. 696.4021.
[illegible] [illegible] [illegible] 21,15 **Oplà giochiamo** [illegible] Pren. [illegible]. 556.922. (via S. Teresa 10).
[illegible] questa sera ore 21,15 per la Rassegna «Tendenze del balletto in Italia» - «I balletti di Susanna Egri» in **Jeux** di Debussy e **Le** [illegible] **stagioni** di Vivaldi. Pren. corso Massimo d'Azeglio 17, tel. 655.552.
[illegible] **- SALA VALENTINO:** stasera ore 21,15 «Il Teatro delle Dieci» in **Trappola per topi,** di Agatha Christie; 3ª [illegible] di repliche. Pren. corso Massimo d'Azeglio 17, tel. 655.552. Ultimi improrogabili 3 giorni.
[illegible] **QUARTIERE 23** (via Chiala 14, tel. 606.0422): ore 21 Comp. Nuovo Repertorio in **Concerto** [illegible] **Secco e** [illegible] Ingresso unico L. 1000.

PALAGHIACCIO - TORINO ESPOSIZIONI: Orario 15-17,15; 20,30-22,45.

Lunedì 3 dicembre 1979 ore 21 precise
ASTA PUBBLICA
MAESTRI '800 e '900
Soldini - Carena - Casorati - Cassinari - Colombotto Rosso - De Milano - De Chirico - De Pisis - Dova - Gentilini - Guidi - Guttuso - Lilloni - Lupo - Maggi - Menzio - Mignaco - Morandi - Prendetto - Rossi - Ruggieri - Sassu - Sironi - Tosi - ecc.
presso JOLLY HOTEL AMBASCIATORI
corso Vittorio Emanuele II 104,
[illegible] in esposizione [illegible] [illegible] [illegible] [illegible] lunedì 3 [illegible] / compresi giorni festivi, orario continuato dalle 10 alle 23
MANIFESTAZIONE ORGANIZZATA DALLA GALLERIA SANT'AGOSTINO
Sant'Agostino
V. S. Agostino 5 - T. 535.963

KIRA DATRINO
espone
UGO NESPOLO

3 Locali classe un solo fine... DIVERTIRVI!
Du Parc
Il vero salotto di Torino
[illegible]
e ancora sorprese
Fiori alle signore più eleganti
Nuovo PRINCIPE
TOMBOLA MILIONARIA
CONCORSO PELLICCIA
MINI SHOW
OMAGGI ALLE DAME
EDEN
CONCORSO PELLICCIA
Serata elegante dei fiori

[illegible]
Via Massena 19 - Tel. 510.709
IVAN LACKOVIC
CROATA
Mail jugoslavo
GRAFICA - OLII SU VETRO
orario: 10-12; 16,30-19,30
OGGI
dalle ore 17 alle 19,
IL MAESTRO
[illegible]FIGURA' LE SUE [illegible]
[illegible] COLLEZIONISTI

RITUAL cabaret
V. B. Galliari 9 - T. 659.092
Stasera, domani e [illegible]
ANGELO VITALE
in «BATTAGLIA DELLE TARME»
è gradita la prenotazione

Teatro MACARIO
OPLA'
[illegible]
Spettacolo musicale con
MACARIO
Grande successo
Pren. via S. Teresa 10 - T. 556.922

FLASH 97,7 - ARCI
martedì 4 dicembre ore 21,15
[illegible]
INCONTRO CON LA POESIA CONTEMPORANEA
Partecipano:
GINSBERG - CORSO
ORLOWSKIJ - [illegible]
MALINA - PIVANO - RINALDI
Ingresso 3000 - Soci Arci L. [illegible]
PREVENDITE: [illegible]
CAMPUS - [illegible]
[illegible] Torino - IV° Dipartimento
[illegible] ENCICLOPEDIA

TEATRO NUOVO
[illegible]
LA SMORFIA
Pr. c. M. [illegible] 17 - Tel. 655.552

MINICABARET
Tel. 613.660
RENZO GALLO
[illegible] oggi e [illegible]
REVIVAL
CAFE' CHANTANT con
GIANNI LIBONI
[illegible] MARCHETTI
NUCCIO CIPPO

TEATRO NUOVO - Solo 3 giorni
Stasera e domani ore 21,15 - Domani ore 15,30
I BALLETTI DI SUSANNA EGRI
con
[illegible] PIERRE [illegible]
ORNELLA BALESTRA
LILIA RICCIO
in «JEUX» e «LE 4 STAGIONI»
Pr. c. M. d'Azeglio 17 - Tel. 655.552

[illegible] STABILE TORINO
[illegible] oggi [illegible] prenota per
VECCHIO MONDO
di Arbuzov - Regia di F. [illegible]
con L. Volonghi e F. De Ceresa
Teatro Stabile Friuli Venezia Giulia
AL GOBETTI DAL 6 DICEMBRE

FORTINO
VENERDI' CHIC, BRIOSO...
stazione LADY ELEGANZA
CARLO VILLA
a per chi ci conosce...

danze la perla
ore 15,30 per gli
[illegible] [illegible] BALLO
ore 21 VENERDI' [illegible]
con [illegible] [illegible] [illegible]
omaggio fiori alle dame
★★★
Lunedì ore 15,30 Matinée nella
PICCOLA PERLA

NUOVO - SALA VALENTINO
questa sera ore 21,15
IL TEATRO DELLE DIECI in
TRAPPOLA [illegible]
di Agatha Christie
ultimi improrogabili 3 giorni
Pren. c. M. d'Azeglio 17 - tel. 655.552

danze Castellino
ore 21 liscio dell'eleganza
DOLCI [illegible] CHAMPAGNE

AUDITORIUM RAI - ore 21
[illegible] GUSELLA
SCHOENBERG: Variazioni
BEETHOVEN: Sinfonia n. 3 (Eroica)
Orchestra sinfonica della Rai di Torino
INGRESSO L. 2000

FARO
Serata elegante ABANO - ROMA
condotta da REMO
Biscotti e spumante per tutti
domani 15,30 e 21 dai MALAN

[illegible] club 84
ore 21 Gala dell'eleganza
omaggio fiori alle dame
domani ore 21
CARLO PIERANGELI

GARDEN
St. Valsalice 2 - Cap 52 sb.
Tel. 655.656 ore 21 debutto
LES PREMIERES

SEVENTY SEVEN
BORGARETTO TEL. 356.1845
Stasera discoteca e grande serata con i
[illegible]

ITALIA ore 21,15
GIPO
TURIN NEL CHEUR
Pren. Via Nizza 138 - Tel. 696.40.21

le roi
Stasera ore 21 [illegible]
[illegible]
Regale cotillon a [illegible]

[illegible] CABARET [illegible]
[illegible] e domani recital di
BRUNO LAUZI
Int. Pren. tel. 837.500

TEATRO STABILE TORINO
All'Alfieri: stasera e domani ore 20,30 - Domenica 15,30 e 20,30
ENRICO MARIA SALERNO
in LE COCU MAGNIFIQUE
(Il magnifico cornuto)
di Crommelynck - Reg. di E. M. Salerno
ULTIMI 4 RECITI

TEATRO STABILE TORINO
da domani iniziano
le [illegible] per
RICCARDO III
di Shakespeare
Teatro Stabile dell'Aquila
all'Alfieri dal 7 [illegible]

ENTRA NELLA NUOVA BETA.

GUIDERAI UNA NUOVA LANCIA.

LA LANCIA CHE ASPETTAVI.

La nuova Beta è l'evoluzione [illegible] una buona idea: l'idea Beta. Riproposta oggi in una forma più attuale [illegible] prestigiosa.
La Beta è cambiata nell'estetica esterna, particolarmente nel frontale, costruito intorno [illegible] attualissima interpretazione della classica calandra Lancia.
Ma è il disegno globale della vettura a trarre vantaggio da questo rinnovamento, che dà alla Beta il fascino della novità.

L'INTERNO: UNA LANCIA NEW-LOOK.

Entrare nella [illegible] Beta significa scoprire il vero significato dell'eleganza in automobile. [illegible] piacere estetico dato dall'architettura totale dell'interno, [illegible] scelta dei colori, dall'armonia delle forme.
Su tutto poi, spicca l'arditezza [illegible] plancia di comando, disegnata [illegible] la personalità di un oggetto di arredamento, raffinata [illegible] logica, completa di [illegible] ciò che un automobilista esigente può chiedere ad una automobile. Come [illegible] control-system, un moderno "check-up" per controllare in ogni momento lo [illegible] salute della vettura (di serie sulla versione 2000).

I VALORI NASCOSTI.

L'impegno di qualità profuso dalla Lancia nella nuova Beta non è forse così appariscente [illegible] restyling dell'esterno e dell'interno, ma è sicuramente di altrettanto interesse per l'automobilista. È una qualità che si riscontra nei nuovi sistemi anticorrosione, negli incrementati livelli [illegible] insonorizzazione, nella cura [illegible] nel rigore di controllo dedicati ad ogni particolare costruttivo. La [illegible] Beta, è nuova in molti sensi. Ma, soprattutto, è Lancia in tutti i sensi. [illegible] la Lancia che aspettavi.

NUOVA LANCIA BETA β 1600, 2000.

ECONOMICI

19 Vendita alloggi

LIBERO Madonna di Campagna ampio 2 camere tinello cucinino servizi 2 arie piano rialzato 39 milioni mutuo fondiario. Studio Tecnico 832.166.

[illegible] Campagna presso corso Potenza camera tinello cucinino 24 [illegible] sufficienti 15 milioni. Tel. 513.022 - 547.821

LIBERO marzo 1980 [illegible] Fiat Mirafiori 6° piano salone 3 camere cucina doppi servizi vendesi L. 93 milioni compreso box. No intermediari. Telefono 578.704.

LIBERO Mirafiori via Riccio 2 camere cucina servizi 25 milioni 500 mila eventuale mutuo. Tel. 513.022 - 530.880 - 547.821 - 548.245.

LIBERO Michelino recentissimo soggiorno camera tinello cucinino mq 90 box auto L. 43 milioni. Centro Immobiliare, tel. 548.153 - [illegible]

[illegible] Michelino [illegible] comodo mezzi pubblici vendo 29 milioni 2 camere cucina servizi. Tel. 537.213/517.280.

LIBERO nuovo e grandioso appartamento 3 camere più cucina servizi presso Bruino vendesi, L. 34 milioni. Tel. 766.944.

LIBERO presso corso G[illegible] Cesare [illegible] cucina servizi buono stato L. 18 milioni 450 mila dilazioni. Tel. 548.148.

LIBERO Santa Rita via Lanusei camera tinello cucinino piano rialzato 21 milioni mutuo. Tel. 513.022 - 530.880 - 547.821.

LIBERO Settimo recente grandioso 2 camere tinello cucinino bagno a soli 27 milioni. Consulente 533.322.

LIBERO signorile vendesi zona corso Svizzera 2 camere tinello cucinino cantina servizi L. 55 milioni. Tel. 578.609.

[illegible] e Piscina ([illegible]) alloggio di salottino 2 vani cucina servizi piano 5° casa 10 anni 45 milioni mutuo. Tel. 444.225.

L[illegible] via Cigna presso [illegible] 2 camere cucina bagno 20 milioni dilazionabili. Tel. 513.022 - 530.880 - 547.821 - 548.245.

LIBERO via Medici elegante salone 3 camere cucina bagno vendesi. Tel. 710.809.

LIBERO via Nizza due camere cucina servizi ottimo stato L. 17 milioni dilazionabili possibilità permuta. Centro Immobiliare, tel. 548.153 - 516.229.

[illegible] Nizza [illegible] Gangemi mera tinello [illegible] milioni 500 mila sufficienti 13 milioni. Tel. 513.022 - 530.880 - 547.821.

[illegible] Po adatto abitazione-ufficio in[illegible] cucina bagno [illegible] auto [illegible] L. [illegible] milioni 500 [illegible] No intermediari. Telefono 578.704.

[illegible] ingresso 2 camere soggiorno cucina angolo [illegible] servizi [illegible] luo e dilazioni. [illegible] Tecnico [illegible].

LIBERO [illegible] Statuto [illegible] servizi costruzione d'epoca L. 13 milioni. Centro Immobiliare, tel. 548.153 - 516.229.

maiora immobili

MAIORA (A) 15 km da [illegible] Vercelli e S. Benigno via Adua (via Rivarolo) [illegible] signorili [illegible] abitabili qualsiasi dimensione a [illegible] 11 milio[illegible] e [illegible] facilitate Permuta. Personale [illegible] posto [illegible] domenica. [illegible] 756.625.

MAIORA B e S. Benigno [illegible] livrea nuovi signorili qualsiasi dimensione a partire da 10 [illegible] più mutuo e dilazioni. [illegible]. Personale [illegible] posto [illegible]. Tel [illegible].

MANSARDA libera ben arredata con bagno [illegible] L. 12 milioni solo contanti. Tel. ore [illegible] 202204.

[illegible] centrali[illegible] ascensore facciadame[illegible] stessa casa vendo L. 11 [illegible]. Telefonare [illegible] 684.712 [illegible].

MONCALIERI [illegible] 3 [illegible] 1000 mq [illegible] L. 105 milioni. Telefono 695.770 684.712 [illegible].

NUOVO A Studio Immobiliare, 544.908 - 531.475, [illegible] salone [illegible] 1-2 camere cucina 2 [illegible] da strutturare provvisto di concessione edilizia vendesi.

NUOVO Studio Immobiliare [illegible] - 531.475 S. Rita stile libero panor[illegible] salone camera cucina servizi terrazzo.

OCCASIONE Largo [illegible] ingresso [illegible] tinello cucinino [illegible] 2 auto [illegible] mutuo [illegible].

[illegible] 2 [illegible] contanti più comoda rate mensili bastano per acquistare presso largo G. Cesare spazioso camera cucina servizi. Consulente 533.322.

OCCUPATI in casa isolata 2 [illegible] camere c[illegible] terrano e cortile annesso richiedo 75 mila [illegible] stil vendo 9 milioni 800 mila. Tel. [illegible].

ORBASSANO Rioriamento alloggi di [illegible] mere 2 camere 3 camere cucina servizi zona centrale a [illegible] da L. [illegible] milioni, [illegible] sul posto sabato e domenica. Tel. [illegible].

ORBASSANO libero 2 camere tinello cucinino servizi box auto p. 4° stabile del 59 44 milioni mano mutuo fondiario. Tel. [illegible].

PARELLA (via Valgioie) [illegible] 2 [illegible] milioni [illegible]. Tecnimmobili Tel [illegible].

PIED-à-terre libero signorile [illegible] Francia 119: 2 camere [illegible] bagno [illegible]. [illegible] nare 753.629.

PINO [illegible] in palazzina quadrifamigliare 2 camere [illegible] da L. 73 milioni mutuo compreso. Tel. 842.606.

PINO villa unifamigliare salone 5 camere cucina biservizi taverretta [illegible] box 3 auto. [illegible] 42.608 ore [illegible].

[illegible] alloggi signorili in costruzione con [illegible] auto giardino [illegible] L. 130 milioni mutuo compreso. [illegible] ore ufficio.

[illegible] in palazzina quadrifamiliare alloggio signorile 3° [illegible] 150 [illegible] mq 150. Telefono [illegible] ufficio.

PRIVATO [illegible] 2 mini [illegible] da reddito in [illegible] conforti [illegible].

[illegible] nuovo di 1 camera e cucina adiacenze corso Toscana richiesta 15 milioni [illegible] 7 milioni 500 mila; tel. 619[illegible].

[illegible] vicinanze piazza Bernini [illegible] 2 camere [illegible] cucinino 2 servizi 3° piano [illegible] ascensore richiesta 35 milioni trattabili. Tel. [illegible] 0029.

[illegible] mento zona [illegible] Automobile [illegible] 2 [illegible] mere cucina [illegible] posto [illegible] giardino condominiale 2° piano no ascensore. Tel. 216.8875 ore 13-15, 19-[illegible].

REANO Trana villa con 4 alloggetti di 2 camere cucina servizi e un alloggio di [illegible] 3 camere cucina servizi giardino [illegible]. Tel. 443.138.

RIVALTA [illegible] villa nuova [illegible] bifamiliare con 2700 mq giardino e frutteto ven[illegible]. Tel. 710.809.

SANTENA vendesi villetta libera stile garage taverretta 3 bagni 3 camere salone cucina mutuo dilazioni; [illegible] 553371 [illegible].

[illegible] vende zona Francia appartamento libero signorile di 3 [illegible] soggiorno cu[illegible] biservizi cantina. [illegible] 543.339 - 534.289.

SKEMA [illegible] in [illegible] moderno alloggetto di [illegible] [illegible] vano ingresso e cantina 18 milioni. Tel. [illegible].

[illegible] vende [illegible] in [illegible] [illegible] composto di [illegible] [illegible] tinello cucinino bagno [illegible]. [illegible].

[illegible] vende [illegible] [illegible] spazioso 2 [illegible] bagno [illegible] piano [illegible]. Vendalino L. 36 milioni. [illegible]. 548 [illegible].

USAV 773.309 [illegible] stabile recente attico [illegible] S. Pietro 1 camera tinello [illegible] gno ampio terrazzo dilazioni.

[illegible] - [illegible] centralissimo libero [illegible] tinello cucinino bagno 12 milioni facilitazioni di pagamento.

[illegible] via [illegible] 91 in stabile d'epoca [illegible] servizi 9 [illegible] 900 mila 2 [illegible] cucina [illegible] milioni 900 mila grandioso commercialissimo negozio.

[illegible] G. Cesare [illegible] Gottardo [illegible] ingresso cucina [illegible] piano. [illegible] Immobiliare, tel. 742.888.

[illegible] zona Fiat [illegible] cucinino bagno [illegible] milioni. [illegible] 650.5639 [illegible].

VIA Boucheron 6 costruzione con riscaldamento centrale ascensore salone 3 camere bagno 35 milioni [illegible] 558.958.

VIA [illegible] Mille angolo corso Airoli impresa [illegible] mansarde libere e 8 occupate con permesso [illegible] prezzi da L. 5 milioni e L. 18 milioni. [illegible] 753.629.

VIA Tiziano [illegible] libero 1 camera tinello cucinino bagno termo centrale. Tel. 740.489.

VILLA bi[illegible]are 3 camere 2 soggiorni 2 cucine 2 servizi seminterrato 160 mq Bruino vendesi. Richiesta [illegible]. Tel. [illegible] 908.6137.

VILLA
CAVORETTO
recente costruzione mq 210 3 camere sala pranzo salone cucina grande ingresso 2 bagni ripostiglio lavanderia box 2 auto giardino mq 700 circa vendesi L. 148 milioni più 50 [illegible] mutuo. Tel. [illegible].

VILLA collinare uni-bifamiliare [illegible] [illegible] signorile [illegible] abitabilità giardino 430 milioni meno mutuo. [illegible] informazioni telefonare 488.972 [illegible].

VILLA
[illegible] Villanova [illegible] mi [illegible] svincolo [illegible] villa con giardino portico soggiorno 3 camere cucina biservizi garage taverretta, [illegible] lavanderia, mutuo. Tel. [illegible].

VILLA Superga panoramica [illegible] 4 bagni piscina volendo per 5 famiglie [illegible] tuale permuta. [illegible]. 835.135.

20 Domande affitto

[illegible] in Torino locali vuoti [illegible] e mini [illegible] pied-à-terre. [illegible]. 556.495.

DIRIGENTE azienda pagando annualità anticipata ricerca alloggio in Torino o prima cintura. Telefonare 650.3024.

PROFESSORE Politecnico trasferito Torino sitterebbe alloggio vuoto o arredato in Torino per periodo breve. Tel. 740.489.

21 Offerte [illegible]

[illegible] ufficio 3 vani ingresso ad [illegible] dio professionale, zona centro studio tecnico immobiliare tel. [illegible].

AFFITTASI ufficio prestigioso centrale 2 vani servizi riscaldamento studio immobiliare Bonino via Gotto 2.

CROCETTA attico arredato bene salone camera cucina servizi con telefono solo [illegible] referenziati 250 mila. Stimocasa 533.434.

PIED-à-terre libero subito arredato senza cucina riservato indipendente 95 mila. Esigo massima serietà. Tel. 687.462.

[illegible] 1 camera tinello cucinino bagno ammobiliato [illegible] in Torino 7° piano. Tel. 757.264.

[illegible] segreteria multilin[illegible] Telex, [illegible] telefonica [illegible] postale, [illegible] 556.444.

VILLA [illegible] Avigliana ar[illegible] composta di 2 camere salone cucina bagno box giardino. Tel. 441.474.

23 Camere, pensioni

COLLINARE a 720 mt. altitudine pensione completa hotel 2ª categoria intimo salotto elegante auto servizio proprio tv bagno in ogni camera disponiamo [illegible] per [illegible] purché autosufficienti. Tel. 881.0391.

24 Mobili, arredi

A. AL mobilificio dell'usato [illegible] to mobili d'occasione prezzi [illegible] Re[illegible] spino via Cirio 2 nel cortile tel. [illegible].

GRANDI affari in un piccolo negozio, [illegible] promozionale di cucine all'americana [illegible] sconto 50% su prezzi inchiodati al 1978. Approfittarne. [illegible] S. [illegible] via Verdi 34 - Torino.

25 Artigiani, ecc.

DECORATORE esegue tinteggiature tappezzerie raschiatura palchetti lavori rapidi. Tel. 252.980-878.816.

IN 24 ORE
laviamo moquettes poltrone divani, puliamo alloggi. Personale specializzato assicurato. Telefonare 636.777 354.413.

36 Nautica

RATEAZIONI senza spese canotti da 5 a 40 HP sport invernali migliori case. MF, via Berletta 99, tel. 321.720 - Torino.

37 Campeggio e sport

[illegible] grandinate sconto [illegible] L. 1.000.000 (un milione) quantità [illegible] vasto assortimento usato, pagamento [illegible] zionato fino a 48 mesi senza cambiali. [illegible] 282.1271 [illegible] domenica.

CARAVAN CENTER
camper e autocarrette [illegible] pr[illegible] sconto fino a L. 2.000.000 (due milioni) pag[illegible] 282.1271 [illegible].

45 Ville, app., cascine per vacanze, acq.-vend.

A. CANAVESE in posizione precollinare a 30 km da Torino vendo rustico 4 camere con terreno da rettare a L. 11 milioni trattabili dilazioni di pagamento. Tel. 334.207.

A. CASTELLAMONTE baita panoramica vicino strada asfaltata da ristrutturare con 1500 mq di terreno attorno a L. 9 milioni; tel. 334207.

A. VENDESI 50 mt mare centralissimo Albenga 2 camere cucina ripostiglio servizi 2 balconi. Tel. 011 293.301 Torino.

A Borghetto S. Spirito vendo attico monolocale arredato con ampissimo terrazzo. Telefono 0182 - 98.501 ore serali.

A L. 2 milioni contanti e comode rate senza interessi offro rustico 3 camere cantina tavernetta ortivallo affare. Tel. 482.361.

[illegible] L. 2.000.000
Il Punto [illegible] vende rustico indi[illegible] mq [illegible] pagamento. [illegible].

A L. 5.000.000
Il Punto Immobiliare Spa vende baita indipendente con 1500 mq di terreno posizione panoramica serrata da strada dilazioni di pagamento. Telefonare 658.235.

A L. 6.000.000
Il Punto Immobiliare Spa vende rustico da ripristinare composto di 6 vani 400 mq di terreno servito da telefono acqua luce e strada asfaltata vicinanza campi da sci dilazioni di pagamento. Telefono 658.305.

A Losano 100 mt dal mare Immobiliare Mi-To vende appartamenti 2 locali servizi a partire da L. 35 milioni. Tel. (019) 671.661-2 - 68.594 - 646.615.

A Saluzzo Immobiliare Mi-To vende zona re[illegible] ziale due camere grande [illegible] servizi [illegible] ampio giardino. Telefono 0184 - 683.156.

[illegible] [illegible] [illegible] panoramica indi[illegible] 6 [illegible] bagno [illegible] terreno [illegible] cintur[illegible] milioni dilazioni; [illegible] 532[illegible].

[illegible] 0 im[illegible]anti in riviera Ponente alloggetto 1/2 vani più servizi meglio se [illegible] dato. Tel. [illegible] ufficio 480.802.

[illegible] [illegible] [illegible] bella [illegible] [illegible] [illegible] 9 vani, giardino, [illegible]. Telefono [illegible].

AD [illegible] Alassio Cerisola [illegible] villini signorili [illegible] [illegible] panoramica [illegible] [illegible] 1-2 [illegible] [illegible] Murialdo e Sarà vende; mutui e [illegible]. [illegible] m. [illegible] 90320 Ivrea [illegible] [illegible].

[illegible] Bordighera o S. Remo acquisto [illegible] alloggio per le vacanze. [illegible]. 011 - 539.019 al pomeriggio.

ALA di Stura vendiamo a prezzi bloccati al [illegible] appartamenti [illegible] ai nuovi campi da sci. Tel. 011 534.[illegible].

[illegible] convenientissimo alloggio [illegible] 2 ca[illegible] cucina bagno vendesi ampie dilazioni. Confer Alassio 0182 - 43.158 43.260.

[illegible] impresa [illegible] e 5 minuti mare bilocali da 20 milioni + mutuo giardino taverna, 0182 53.865 ufficio 541.780 pasti.

[illegible] [illegible] appartamenti in costruzione di [illegible] vani più servizi, dilazioni [illegible] [illegible] mento. Fincopi SpA 0182/90 466.

AL[illegible] vendesi [illegible] arredato si[illegible]. Telefonare [illegible].

ARTESINA mon[illegible]/bilocali nuova costruzione [illegible] gna 1980 a partire da L. 13 milioni 500 mila. Gabetti Cuneo 0171 - 55.488.

BARDONECCHIA [illegible] impresa [illegible] di[illegible] [illegible] alloggi nuova costruzione [illegible] [illegible] [illegible] londario visiti in loco [illegible] bato domenica. Telefonare 011 [illegible].

[illegible] [illegible] roteria caserta rurale [illegible] lata [illegible] panoramica con rustico e oliveto [illegible] [illegible]. Confer [illegible] 43.158.

CALABRIA a Praia, [illegible] Diamante alloggi al mare da 11 milioni [illegible] 3 milioni [illegible] mutuo dilazioni. [illegible] [illegible].

CANTALUPA villa in fase [illegible] [illegible] camera cucina salone doppi [illegible] cantinato mansarda terrano vendo; tel. 0121 71873.

CASA indipendente a 45 km da Torino abitabile termo telefono acqua luce 5 camere [illegible] [illegible] terreno [illegible] giardino [illegible] ampio garage vendo L. 35 milioni [illegible] mutuo. [illegible] 0141 33.350.

[illegible] CA acquista villette caselle rustici appartamenti. Tel. 531.310/531.008.

[illegible] A Pino (To) [illegible] [illegible] vendiamo [illegible] villa [illegible] bifamiliari nuova co[illegible] rifiniture; per informazioni tel. 011 [illegible].

[illegible] B Grange [illegible] [illegible] (To) villa re[illegible] [illegible] [illegible] Piano se[illegible] terrano: tavernetta, lavan[illegible]eria, cantina, locale caldaia. Piano rialzato: 4 camere cucina doppi servizi 2 [illegible] piano mansardato: salone [illegible] camer[illegible] gno; 3 posti auto coperti. Terreno mq [illegible] recintato L. 160 milio[illegible] mutuo; [illegible] 011 838444.

CAVALLERMAGGIORE O Angrogna (To) stupendo chalet prefabbricato recente libero 2 piani: [illegible] camere cucinotto servizi veranda mansarda, garage, ta[illegible] [illegible] con cucinino. Terreno mq [illegible] L. 36 milioni, occasione. Tel. 011 838.444.

(continua)

Lo straniero, tredici anni dopo

Il 14 dicembre finalmente «sì»

Cunnigham, l'inglese da 2 miliardi del Real Madrid

Il quattordici dicembre la Lega calcio si riunirà in assemblea e discuterà la riapertura delle frontiere allo straniero e alcune modalità importanti. Certamente prevarrà la tesi favorevole; le proposte verranno successivamente esaminate dal Consiglio Federale. Le previsioni sono queste: «sì» allo straniero e limitazione (due per squadra in serie A e in serie B). In tal caso i giocatori ai quali verranno riaperte le frontiere dovranno appartenere uno ai Mec, l'area entro la quale l'Italia opera, l'altro ad altre nazioni. Prevarrà invece la tesi sull'importazione di un solo straniero, questo apparterrà a nazioni dell'area del Mec.

Che ci sia stato un ritardo nel restituire ai calciatori stranieri il passaporto con visto per l'Italia è ormai noto. A Bruxelles, in piazza Schuman, c'è la sede dell'Europa e al numero 3 del secondo piano ci sono gli uffici della Commissione Industria del Mercato Comune. Questa speciale commissione è presieduta dal signor Etienne Davignon. Ma la pratica che riguarda il calcio italiano e manodopera della Comunità è nelle mani di un belga, Rentz. Davignon fece sentire la sua autorevole voce nel 1978 quando impose all'Italia di accettare professionisti calciatori provenienti da altra federazione (di Paese naturalmente appartenente al Mec). Tutto ciò in nome della ormai conclamata libera circolazione del lavoratore subordinato nell'ambito della Comunità europea.

Da quando è stata varata la legge Evangelisti sul rapporto fra giocatore e tesserati italiani (vincolo) il calciatore è stato presentato come «*lavoratore autonomo in collaborazione coordinata e continuativa con la società*». A Bruxelles non credettero molto ai nostri proponimenti. Credevano che dietro a quella dicitura ci fosse il tradizionale inghippo all'italiana. Ma trattato Mec si parla infatti di manodopera dipendente. A metterci fuori legge (come riferisce *Tuttosport* del 5-9-79) fu una iniziativa di un avvocato di Padova, dottor Donà, il quale fece istruire un processo creato su uno scopo evidentemente falso. Una società belga pagò l'inserzione su un quotidiano belga, un'inserzione per acquistare calciatori fiamminghi, adducendo il motivo di essere stata ingannata dalla legislazione italiana avversa alla legge del Mec. Nacque il caso...

La corte di Lussemburgo impose alla federazione italiana le norme secondo cui la manodopera del Mec può essere trasferita nel suo ambito. Molte discussioni, tanti contatti, finalmente quello fra Davignon e Franchi. Il quale ha promesso che con l'inizio della stagione calcistica 80-81 il calciatore straniero potrà circolare in Italia. A questo punto ci si domanda: Quanti stranieri verranno? Noi siamo convinti che prevarrà la tesi dei due stranieri, che rispetti le esigenze tecniche del nostro calcio.

Noi siamo convinti (è una nostra personalissima opinione) che il calcio italiano stia toccando il fondo (sei gol domenica ha fatto registrare il campionato di serie A) e la gente ha necessità di ritrovare il gioco che ha perduto. Ritrovare lo spettacolo nel rifiuto di un tatticismo sempre esasperato che gli allenatori odiano d'estate ed al quale si rifugiano pavidamente in inverno. Due stranieri per squadra apporteranno sicuramente vantaggi di cui trarremmo beneficio nel tempo. Bisognerà però operare con oculatezza e circospezione, scegliere bravi giocatori (soprattutto dal punto di vista caratteriale, che sappiano cioè ambientarsi non solo tecnicamente ma anche psicologicamente all'Italia) e cadere nei facili tranelli tesi da mediatori poco raccomandabili o poco qualificati. In caso negativo trasformeremmo in lodevole impegno (quello di aderire alle norme del Mec) in dannosa messa in scena.

Nella tabella che riportiamo, abbiamo segnalato i nomi degli stranieri «acquistabili», la loro età, il ruolo che ricoprono, la società di appartenenza e la quotazione approssimativa.

Chi sono e quanto valgono

Giocatore	Squadra	Anni		Quotazione
ZICO	Flamengo	—	att.	2 miliardi
MARADONA	Argentino's	—	cent.	2 miliardi
KEMPES	Valencia	—	[illegible]	1 miliardo [illegible]
PASSARELLA	River [illegible]	—	dif.	1 miliardo
SOCRATES	Corinthians	—	att.	800 milioni
LUQUE	River Plate	—	att.	600 milioni
DIRCEU	America	—	cent.	800 milioni
CUNNIGHAM	Real Madrid	24	[illegible]	2 miliardi
FRANCIS	Nottingham	24	att.	[illegible] miliardi
KEEGAN	Amburgo	[illegible]	att.	1 miliardo e 700
DALGLISH	Liverpool	27	att.	1 miliardo e mezzo
KRANKL	Barcellona	26	[illegible]	1 miliardo e [illegible]
SIMONSEN	Barcellona	27	att.	1 miliardo e 200
WOODCOCK	Nottingham	24	att.	1 miliardo
CASE	Liverpool	[illegible]	att.	1 miliardo
RUMMENIGGE	Bayern	26	att.	1 miliardo
H. MULLER	Stoccarda	[illegible]	cent.	1 miliardo
PLATINI	St-Etienne	24	cent.	1 miliardo
NEESKENS	Barcellona	28	cent.	900 milioni
ABRAMZIK	Schalke 04	23	att.	[illegible] milioni
D. MULLER	Colonia	[illegible]	att.	[illegible] milioni
BONHOF	Valencia	27	cent.	800 milioni
KIST	AZ 67	27	att.	[illegible] milioni
FISCHER	Shalke 04	30	att.	600 milioni
NICKEL	Borussia	27	att.	600 milioni
REP	St-Etienne	28	att.	600 milioni
WORM	Duisburg	26	att.	600 milioni
SULSER	Grasshopers	[illegible]	att.	500 milioni
KROL	Ajax	30	dif.	300 milioni

Cunnigham il più caro

I calciatori europei più quotati sono l'inglese Cunnigham (gioca nel [illegible] drid), Daglish (che milita nel Liverpool) e Francis Trevor (che gioca nel Nottingham Forrest), ma il giocatore più appetito sembra [illegible] Kevin Keegan. [illegible] Keegan [illegible] sta [illegible] modando perfino una squadra araba, pronta a sborsare il miliardo e settecento milioni di quotazione.

Molto [illegible] anche il danese Simonsen (il cui [illegible] aggirerebbe attorno [illegible] miliardo e duecento milioni) e l'austriaco [illegible] valutato attorno al miliardo e [illegible]. Entrambi [illegible] nel Barcellona entrambi farebbero gola ad alcuni clubs italiani. [illegible] soprattutto piace molto all'avvocato Giovanni Agnelli. Alla Juve piacciono [illegible] che Boniek, Maradona e Rummenigge.

Il Milan sembra orientato verso Zico, che però non [illegible] partiene al Mec; il Napoli [illegible] disposto ad acqui[illegible] Muller, un tede[illegible] valutato [illegible]. Il Torino corteggia [illegible] il [illegible]. Sono voci che [illegible] il tempo potrà confermare (o smentire).

Otto articoli per il «risarcimento»

[illegible] il [illegible] del [illegible]

Daiglish, [illegible] del Liverpool

Sono otto gli articoli stabiliti dall'Uefa circa la regolamentazione per il risarcimento del club nelle cui file militava il giocatore ceduto. Il presupposto fondamentale è che la manodopera ceduta, cioè il calciatore, sia prestatore d'opera subordinato e che possa liberamente circolare nell'ambito del senza alcuna restrizione. Su questa la nostra Federazione discuterà appunto il 14 dicembre per stabilire definitivamente le dell'importazione. Ricordiamo, prima di stilare gli otto articoli, che il comprende nove paesi (Italia, Francia, Germania Occidentale, Olanda, Lussemburgo, Gran Bretagna, Irlanda, Danimarca e Belgio).

1) I contratti conclusi con i giocatori professionisti o semiprofessionisti contratti a tempo.

2) La società acquirente dovrà garantire la disponibilità del giocatore per tutti gli incontri della Nazionale A del Paese d'origine. Tale disponibilità inizierà quarantotto ore prima dell'inizio del match.

Alla conclusione del contratto, il giocatore potrà scegliere liberamente il nuovo club.

4) Il club informerà quello cedente il quale, in accordo con la propria federazione concederà il relativo nullaosta.

5) Quando il giocatore firma un nuovo contratto, il club per il quale era tesserato precedentemente avrà diritto ad una di promozione e di preparazione.

6) L'ammontare di tale indennità sarà concordata fra i due club e pagata entro trenta giorni.

7) Quest'accordo economico non influirà sulle prestazioni del calciatore che sarà libero di giocare per il nuovo club.

8) In caso di conflitto, il club cedente e quello acquirente dovranno rimettersi all'arbitrato di una commissione dell'Uefa composta da membri. In caso di controversia, l'indennità da versare al club cedente verrà calcolata sul guadagno lordo moltiplicato per un coefficiente in funzione dell'età del giocatore.

Per guadagno lordo si intende la somma degli stipendi, premi pagati dal club e Federazioni e «percentuali» del club per pubblicità fatta dal giocatore con la divisa della squadra o della nazionale. I coefficienti sono 12 dai 18 ai 21 anni; 10 dai 22 ai 24 anni; 8 dai 25 ai 27 anni; 6 dai 28 ai 30; 3 a 31 anni, 2 a 32 anni, 1 a 33 anni.

Pagina a cura di Angelo Caroli

La storia dei transfughi

1925: I clubs possono acquistare due a patto ne venga impiegato uno solo.

1927: Frontiere chiuse con eccezione per oriundi, cioè figli o nipoti di italiani.

1929: I possono tesserare due stranieri e tre oriundi.

1947: Si possono tesserare tre stranieri e due oriundi.

1948: La possono tesserare non più di elementi fra stranieri

1958: Le possono un solo straniero.

1963: La società acquistare straniero, un ed un «fuori quota», ovvero uno straniero giochi in almeno cinque

1965: La società acquistare tre giocatori fra oriundi e stranieri, ma possono impiegare in volta.

1966: Si chiudono le frontiere.

Il campionato chiama i bianconeri ad una pronta conferma

Juventus, anche ad Avellino con la «carica» di San Siro

«*Avellino è una tappa fondamentale. Ora che siamo tornati in ribalta, non possiamo permetterci altri passi falsi, perché sarebbe imperdonabile vanificare tanti sforzi*». Giovanni Trapattoni chiede alla Juventus in partenza per il Sud una nuova prova convincente dopo quella più che buona fornita mercoledì sera a San Siro contro l'Inter.

La vittoria di Coppa Italia, oltre agli aspetti positivi che presenta in vista di una ormai possibile qualificazione alle semifinali della manifestazione, dovrebbe agire soprattutto come molla, come «droga» in vista di un pieno rilancio in campionato. Mercoledì sera ha avuta l'esatta sensazione di aver ritrovato una Juventus in grado di farla da protagonista come ai bei tempi. L'autorità con cui i bianconeri hanno tenuto il campo, ha confortato non poco Trapattoni ed è un vero peccato che i tifosi bianconeri fossero poche decine, sugli spalti milanesi a constatare i progressi della squadra.

Nessuno dei bianconeri però grida al miracolo. Tutti infatti ritengono che non sia cambiato nulla rispetto alle precedenti partite, quando già la Juventus si era espressa in modo più che buono. Anzi, Trapattoni sostiene che nella sfortunata partita del 4-0, sempre contro l'Inter, la Juve avesse disputato un primo tempo addirittura migliore.

I motivi di maggiore soddisfazione per il tecnico, che domenica tornerà in panchina dopo aver scontato la squalifica, vengono ovviamente dalle buone prove di Prandelli e Tavola.I due ex atalantini sono tornati in squadra dopo lunga assenza sostituendo in modo brillante i compagni infortunati. Soprattutto Prandelli ha dimostrato quanto fossero certi giudizi espressi tempo fa nei suoi confronti. Ora, almeno il perdurare dell'indisponibilità di Tardelli, il giocatore verrà confermato anche domenica ad Avellino: «*Spero di ripetermi su certi livelli* — si augura con modestia il bresciano — *anche perché adesso è facile giocare a fianco di compagni che "girano" alla perfezione. Il mio sfortunato inizio è da attribuirsi infatti alle difficoltà incontrate da tutta la squadra*».

Beppe non si smentisce mai: anche contro l'Inter è stato grande protagonista

Domenica quindi è lecito attendersi dalla Juventus una pronta conferma. I bianconeri riusciranno a tornare a casa con un risultato positivo anche da Avellino (l'Inter la scorsa settimana ha ottenuto uno 0-0) e che potrà parlare di Juventus pienamente ritrovata, di Juventus autorevole candidata alla vittoria finale.

Tardelli resterà ancora a riposo mentre Verza dovrebbe subentrare a Tavola. Conferma di Prandelli quindi e del resto della formazione vittoriosa a San Siro. La partenza è fissata per questa sera in vagone letto con destinazione Salerno.

f. v.

Il campionato di D

Torretta-Omegna si decide per il «vertice»

Scontro di vertice domenica ad Asti fra Torretta e Omegna: le due squadre che guidano appaiate la classifica del girone A della serie D si affrontano in un match diretto che dovrebbe offrire le prime indicazioni sul reale valore di due fra le più autorevoli candidate alla promozione.

I rossoblù astigiani di Nattino stanno attraversando un buon periodo: sono reduci da due vittorie esterne consecutive sui campi dell'Aosta e dell'Aglianese che li hanno rilanciati fra i protagonisti del torneo.

Ora ad Asti si attende la conferma delle valide prestazioni finora fornite: «*Contro l'Omegna* — dice Nattino — *ci attende un arduo compito. I miei ragazzi, ad ogni modo, si trovano col morale alle stelle e nella giusta condizione per disputare una grossa partita. La Torretta punta alla conquista dei due punti e pertanto giocherà una partita orientata all'attacco. Il campionato sta entrando nel vivo della lotta e da ora in avanti bisogna più fare passi falsi: se si vuole restare in corsa per la promozione in C2 bisogna restare fedeli alla regola inglese*».

Binacchi, allenatore dell'Omegna, auspica una prova di orgoglio della sua squadra e soprattutto si augura di cancellare l'opaco pareggio ottenuto in casa con il Cuoio Pelli.

«*Contro i toscani* — dice il tecnico cusiano — *siamo stati molto sfortunati. La squadra si è lasciata incastrare dalla fitta barriera difensiva attuata dagli avversari e non ha potuto esprimere il suo consueto modulo di gioco. A quattro minuti dal termine, poi, Minati ha sbagliato clamorosamente due passi dalla porta quello che poteva essere il gol della vittoria. Ad Asti, comunque, l'Omegna cercherà di pronto riscatto. Spero che la Torretta giochi aperta e in tal modo anche noi potremo manovrare secondo i nostri abituali schemi*».

È offuscata la stella dell'Aosta? E' questo l'interrogativo che si porranno i tifosi rossoneri alla vigilia della partita in programma al Puchoz con l'Asti.

I giovani valdostani hanno pagato troppo duramente il prezzo della loro inesperienza, accusando due sconfitte consecutive, in casa con la Torretta e in trasferta ad Albenga. La squadra, comunque, ha i mezzi per recuperare il terreno perduto, anche se gli astigiani di Giovannino Sacco non avrà certo vita facile.

Franzi

TUTTOLIBRI

Il riconoscere i

Domenica i granata con le maglie sponsorizzate

Torino con la rondine è ora del decollo?

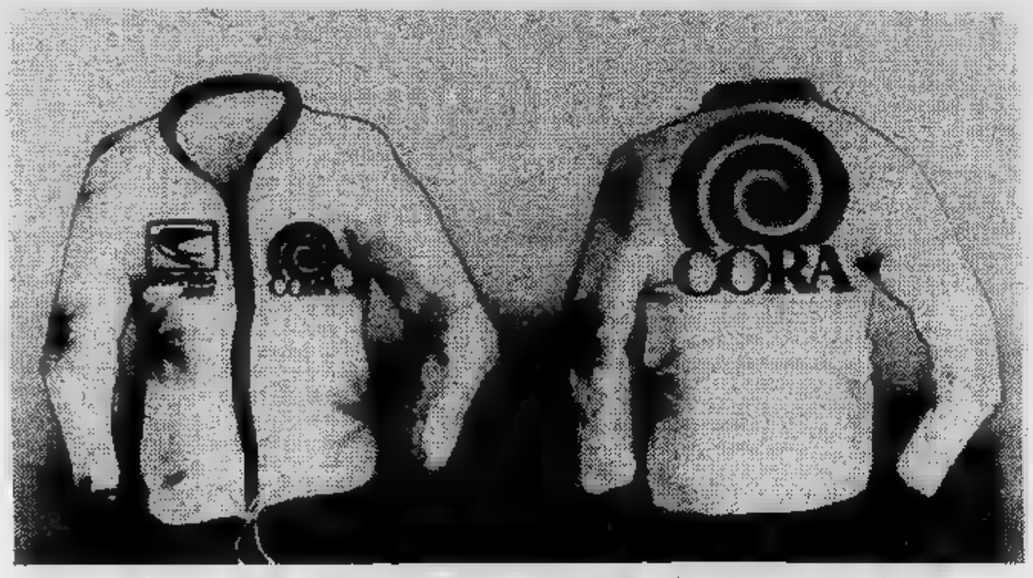

Sabato scorso il Torino ha sancito un accordo con i suoi sponsor: Superga e Cora in nome di antiche amicizie e di vecchi vincoli si sono affiancati alla società granata per fornirgli il loro apporto al di là di quello economico valutabile attorno ai 400 milioni. Domenica c'è il match Torino-Catanzaro e l'accordo a tre verrà ufficializzato con la presentazione dei nuovi indumenti sportivi. I giocatori granata faranno sfoggio per la prima volta di bellissime tute fiammanti, dove nella parte frontale campeggeranno sul lato destro una rondine in volo (il simbolo della Superga) e sul lato sinistro una spirale, che è il simbolo della Cora. Sulle maglie dei giocatori, invece, verrà cucito il marchio della Superga. Le dimensioni del simbolo sono quelle stabilite dalle carte federali.

Il Torino, frattanto, prosegue la preparazione in vista del prossimo impegno, ospite del Comunale, come è stato detto, il Catanzaro. La situazione infortuni appare nettamente migliorata, poiché Sala e Graziani hanno smaltito le contusioni rimediate domenica scorsa. Ancora assente invece Salvadori, alle prese con la solita fastidiosa pubalgia.

Radice dovrebbe confermare la formazione che ha giocato e vinto ad Udine, con probabilità di avvicendamento fra Mandorlini e Greco e con il possibile inserimento di Zaccarelli negli ultimi minuti di gioco.

r. s.

NATALE 1979
come sarà la tua casa?

così... ...o così

con Arredati Subito
SUPERMEC DEL MOBILE
puoi!

pensaci in tempo
ogni acquisto un regalo

Torino - C. Potenza 156 • V. Lanino 9 (Porta Palazzo)
Centro Cucine - V. Cottolengo 3
Airasca - Str. Avigliana Km 17 (Rosta)

A condizione che nevichi...

Rally d'Aosta quasi una prova per Montecarlo

SAINT VINCENT — I titoli italiani sono già stati tutti assegnati, ma il Trofeo Valle d'Aosta - 3° Rally internazionale Saint Vincent, che dalla cittadina valdostana prenderà il via questa sera alle 21, ha attirato concorrenti e vetture tutto rispetto.

Il motivo c'è. O almeno avrebbe dovuto esserci. Abitualmente il rally Vallée ha sempre fatto registrare partecipazione qualificata: la stagione dovrebbe assicurare la la corsa diventa valido banco di prova per la sperimentazione e le prove di gomme e chiodature in vista del Rally di Montecarlo, che si disputerà a gennaio.

Forse, se non succederà qualcosa all'ultima ora, le speranze andranno deluse. Da quasi una settimana soffia un vento tiepido la neve caduta in precedenza quasi del tutto scomparsa. Solo in una prova speciale, quella di Testa d'Arpy, che sale più in alto delle altre, rimasta po' neve per terra. Per il resto percorso si presenta bello asciutto non mai.

L'Asa, ente che gestisce l'attività sportiva automobilistica Fiat-Lancia-Autobianchi, ha portato qui tre equipaggi: Bettega-Mannucci e Cunico Lappo (entrambi su Fiat 131 Abarth: i secondi i recenti vincitori Campionato Autobianchi), quindi Paolo Vittadini che abbandonato la fida A 112 con la quale ha disputato Rally per una Ritmo ufficiale, premio per il suo terzo posto ottenuto nel campionato A 112.

Il regolamento del «Valle d'Aosta» è uguale, per quel che riguarda le gommature, quello del «Monte». Audetto, d.s. dell'Asa, sperava nella neve per mettere punto una serie di collaudi che, probabilmente, saranno. Ma chissà che il «Montecarlo» dell'anno prossimo non si riveli privo di neve come quello di quest'anno. Allora anche il Rally di Saint Vincent potrà dare, così com'è, utili indicazioni dirigenti delle vetture torinesi.

Centotrentanove i concorrenti iscritti, tra i quali spiccano Bacchelli-Fassina (Renault Alpine), Pasetti-De Antoni Lorenzelli-Serra (entrambi su Fiat 131 Abarth: il primo su quella della scuderia veneta Quattro Rombi). Poi la Lancia Stratos di Casarotto-Battaro, le Porsche di Uzzeni-Fogagnolo e di Pantaleoni-Maida (che onorano il titolo italiano conquistato in Gruppo 3), la Talbot Sunbeam del torinese Gerbino e la Ritmo del suo concittadino Carlo Capone.

Il Rally di Saint Vincent è lungo 816 km con prove speciali: 6 correranno questa notte (la prima tappa terminerà alle 3 di domani) le rimanenti tra domani sera (la seconda tappa ripartirà nel pomeriggio alle 16) e domenica, quando la tornerà Saint Vincent verso le 9,30.

Gian dell'Erba

Trofeo Montellori al comando Sorrisi e Firenze

Passato il caos delle squalifiche e dei punti persi tavolino (Pro Fiorentina, Kris Cuba erano state penalizzate per mandato in campo giocatori squalificati dallo scorso anno, perdendo rispettivamente 7, 3 e 1 punto) Campionato Cept-Trofeo Montellori di calcio, riservato agli esercizi pubblici torinesi, ha ripreso felicemente il suo cammino.

Nella 9ª giornata, disputatasi sabato passato, girone A ha visto grandi protagonisti il Gatto Nero (vittorioso sul Bar per 5-0) il Bar Kris che si è imposto sul Da Silvano per 3-2 (il Kris, lo ricordiamo, è stato il vincitore della edizione 1978-'79). Il Firenze si è imposto misura sul Bar Mauro (1-0) ed altrettanto ha fatto il Tastevin con il Residence.

Nel girone B il Delle Indie ha rifilato un pokerissimo alla squadra del ristorante Ernesto e la matricola La Griglia si è nettamente imposta (2-0) sul team di Da Ciacci. Stesso risultato hanno ottenuto i simpatici «partenopei» dell'O' Macchione su un'altra matricola, il Templari. Affermazione del La Cloche sul Lanternin (attualmente in terza posizione di classifica) per 2-1.

g. d. e.

Villa Glicini festeggia il primo centenario

Esaurito il ciclo dei campionati piemontesi «giovanetti», con il successo di Stefano La Placa nel fioretto, alla ribalta domani pomeriggio (ore 15) e domeni (ore 9) i «giovani» dai 18 ai 20 anni, oltre al contingente dei migliori classificati della categoria inferiore.

Le quattro armi entrano in lizza un'unica tornata, la spada nella palestra della Pro Vercelli; il fioretto femminile quella torinese del Club Scherma, al pari del maschile e della sciabola in programma nella seconda giornata gara. Come di consueto molto numerosi gli iscritti del sodalizio subalpino, con qualche legittima perplessità però sull'effettiva partecipazione sul loro rendimento, dato che domani sera si faranno... le ore piccole, non danze e libagioni nella sede di Villa Glicini nel corso della festa del centenario fondazione, che cade proprio in coincidenza con i campionati regionali «under 20».

e. f.

Il campione svedese ha già il suo «piano» per il 1980

Borg, matrimonio e Wimbledon

DAL NOSTRO INVIATO

MILANO — McEnroe l'astro nascente, ma Borg sempre super Borg, l'indi uno al mondo. Lo svedese arrivava a Milano dopo una fitta serie di esibizioni corso della quale stato sconfitto anche da Panatta a Lione; McEnroe era reduce dalla sconfitta di Bologna contro Waits in degli incontri più spettacolari dell'anno. Non era in grandissime condizioni di forma, per la finale del Master Brooklyn, di fronte oltre diecimila persone che avevano sfidato una fittissima nebbia, i due si sono battuti in modo più che corretto e il terzo set stato incontro molto spettacolare ed avvincente.

Nella prima frazione Borg serve piano, innervosisce perde per 6-1, poi ingrana con la battuta e restituisce il pesante passivo. Guerra nel terzo set e lo svedese che riesce a mantenere break ottenuto nel primo gioco grazie un doppio fallo dello statunitense e ad un «penalty point» combinatogli dal giudice di sedia inglese.

Borg è felice e rilassato dopo il match: «*McEnroe è il mio più difficile avversario, quest'anno. Connors gioca meno bene di lui ora. Per battere McEnroe devo cercare di tenerlo sempre il più lontano possibile dalla rete, impedirgli arrivare a giocare i colpi al volo*». Poi lo svedese spiega lo scarso rendimento del primo set alla battuta: «*Ho iniziato un po' freddo ho stentato a trovare la giusta carburazione*».

Chi vincerà il Master del Grand Prix a gennaio al Madison di New York? Tu o McEnroe?

«*E perché no Tanner, può vincere anche lui*», risponde Borg.

Come ti preparerai al Master? «*Questo fine settimana giocherò Francoforte la prossima settimana in Canada Montreal, poi mi preparerò per il Master. Per quest'anno non giocherò più tornei ufficiali. Il primo posto nella classifica finale Grand Prix mi interessa. Per ottenerlo dovrei andare a giocare in Australia, ma stare lontano casa per Natale le feste non è mai stato molto piacevole. Pertanto preferisco rinunciare*».

E per il prossimo cosa preferiresti il più, vincere per la quinta volta Wimbledon o Flushing Meadows?

«*Per la quinta volta Wimbledon, non c'è dubbio*».

Tenterai di nuovo il grande slam?

«Dipende da quello che farò a Parigi Londra».

Tornerai a Milano per la prova WCT della Ramazzotti Cup?

«*Non lo Solo durante le feste Natale penserò ai programmi della prossima stagione. Quindi non so ancora quali tornei giocherò. Certo, al Palasport di Milano mi trovo bene torneo. Per la prossima stagione, attualmente, l'unica cosa certa che metà luglio, dopo il torneo di Wimbledon, mi sposerò con Marianna Bucarest*».

Giocherai la Coppa Davis?

«*Penso proprio di no. La Svezia dovrebbe disputare quasi sicuramente contro la Spagna il primo match eliminatorio la settimana prima di Wimbledon in quel periodo non posso giocare sulla terra rossa dovendo prepararmi a dovere sull'erba dove dovrò difendere il mio quarto titolo londinese*».

Come è il pubblico italiano?

«*Molto caldo, facile all'entusiasmo, ma quando qui a Milano non ci si può certo lamentare*».

Panatta è finito al quarto posto sconfitto da Vilas che sfrutta alla perfezione due break, uno per set. Gerulaitis quinto, massacrando Fleming sembra aver dimenticato sia la risposta al servizio avversario. Tanner settimo grazie al suo servizio-bomba che relegato Barazzutti all'ultimo posto.

Il successo della manifestazione, sia pure a livello di esibizione, dato dal borderò di spettatori incassi: 39.962 paganti per incasso di milioni 477.500 lire. Un trionfo per Carlo Della Vida e i collaboratori.

Rino Cacioppo

Contro l'Italia

Lutz e Smith Doppio Usa

FRANCISCO — Bob Lutz giocheranno negli incontri doppio della Coppa in programma a Francisco 14 prossimi. Lo confermato il capitano non giocatore della squadra Usa, Tony Trabert. «Non c'è motivo di la formazione decisa nel scorso — Lutz sono due veterani del tennis una coppia molto solida. Non c'è nessun motivo temere che i due non possano battere gli azzurri. Alla vigilia dell'incontro l'interrogativo da porsi vincerà ma quale sarà gli Uniti batteranno

ha voluto fare questa dichiarazione dopo i giornali avevano prospettato, nelle ultime settimane, la possibilità di una della formazione.

Caudano cambia un Natale qualunque... ...in un Natale "di marca"

Perché un regalo "in carta" CAUDANO vuol dire prestigio per chi lo fa, gioia per chi lo riceve!

Cristalli soffiati e tagliati a mano, **porcellane** delle migliori marche italiane e estere... **di Capodimonte...** rustiche ed eleganti... **vassoi, centri-tavola** in ottone, silver, in acciaio inox, da regalare a chi ama propria casa, a chi ha gusto delle cose belle!

Servizi di **posate**, classiche e moderne,... **piccoli** ed una vasta gamma di **casalinghi** per chi preferisce i regali "utili". Ma... attenzione!

Ricevere un regalo "in carta" CAUDANO vuol anche dire usufruire di tutti i servizi che CAUDANO offre in più: per esempio, laboratorio assistenza ricambi (e voi sapete com'è importante!); consegne domicilio; vendita per telefono; spedizioni in Italia all'estero.

Perciò volete un regalo "di marca", venite CAUDANO dove la più completa esposizione di idee-dono (da il mondo) che possiate immaginare!

Caudano, prestigio e qualità, dal 1854.

Caudano CASA & GIARDINO

TORINO - Via Lagrange 47
Tel. 011/51.33.51 - Parcheggio sotterraneo gratuito con ingresso da Via Rattazzi 8/A
RIVALTA - Via Giaveno, 63
Tel. 900.27.27 - Parcheggio esterno
ALESSANDRIA - Via Trotti,
Tel. 0131/54.369
IMPERIA - Via Bonfante, 38
Galleria Isnardi
Tel. 0183/24.840 - 22.842

sitcap

A Las Vegas e per tv (stanotte alle 2)

Antuofermo-Hagler [redacted] contro gigante?

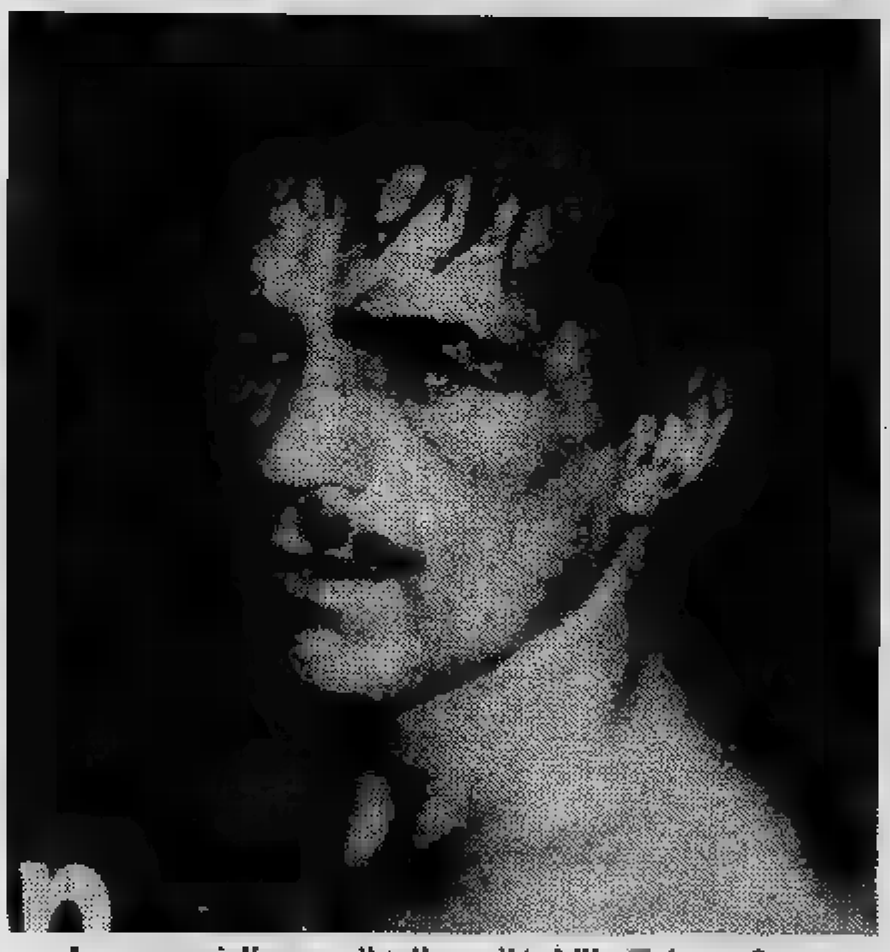

Le sopracciglia sono il tallone d'Achille [redacted] Antuofermo

L'Italia, sia pure in condominio con [redacted] Usa dove Vito Antuofermo risiede da dieci anni, ha un solo titolo mondiale di boxe, anche [redacted] quello più prestigioso, quello dei pesi medi, legato [redacted] nomi gloriosi [redacted] Ray Sugar Robinson, Nino Benvenuti [redacted] Carlos Monzon. Stanotte, sul ring di Las Vegas, un negro calvo [redacted] 27 anni, Marvin «the Marvelous» Hagler, rischia di toglierceIo. Nemmeno gli americani, che pure gli hanno offerto ospitalità, gloria [redacted] lavoro — [redacted] occupato alle «pubbliche relazioni» [redacted] Coca Cola — credono molto in Antuofermo, tanto [redacted] vero che i bookmakers di [redacted] Vegas assegnano i loro favori [redacted] Hagler con la quota eloquente di 4-1.

Vito tuttavia non [redacted] scoraggia soltanto perché nes[redacted] crede in lui. E' abituato [redacted] battersi contro il pronostico, senza farsi innervosire dagli atteggiamenti sarcastici della stampa [redacted] dal subdolo gigioneggiare [redacted] suo avversario. Marvin Hagler, un «guardia destra» [redacted] movenze feline che, a differenza della generalità dei pugili mancini, possiede [redacted] repertorio stilistico di prim'ordine tanto da ricordare [redacted] molti il grande Robinson, ha assunto da tempo, nei confronti di questa sfida, atteggiamenti ispirati [redacted] gran [redacted] di tutti i fanfaroni, cioè Mohammed Alì. Hagler, infatti, sotto la scritta *«Marvelous Marvin Hagler»* che figura sulle spalle [redacted] suo accappatoio, ha aggiunto [redacted] qualche mese la postilla *«campione [redacted] mondo dei pesi medi»*, anticipando un verdetto che il ring [redacted] ha [redacted] pronun[redacted] E, nelle [redacted] di vigilia [redacted] Las Vegas, lo [redacted] rincarato la dose, [redacted] più puro stile [redacted] Alì-Cassius Clay: *«Vito Antuofermo [redacted] che [redacted] moscerino* — ha detto — *ed io mi divertirò a schiacciarlo»*.

L'italiano [redacted] Brooklyn, encomiabile nella sua determinazione, [redacted] *«Anche contro Corro io ero considerato l'outsider, eppure vinsi [redacted] Hagler è forte, d'accordo, ma io [redacted] sento [redacted] campione effimero. Per me, ogni match è [redacted] guerra, [redacted] io [redacted] sono preparato come per una guerra, sapendo che bisognerà soffrire [redacted] sentendomi capace [redacted] soffrire. Non so se lui sarà altrettanto capace di stringere i denti, quando io gli sarò addosso sin dal primo minuto di lotta. Lui è più bravo, è bello [redacted] vedere, [redacted] elegante, ragionatore. Ma io non gli darò tem[redacted] di pensare, gli confonderò le idee, lo obbligherò [redacted] battersi su [redacted] terreno che [redacted] è il suo. Dicono che la mia è un'impresa disperata. Forse è vero, ma non ho ancora mollato [redacted] titolo»*.

Antuofermo, diventato campione del mondo appena cinque mesi fa a Montecarlo, avrebbe potuto — impun[redacted] nell'applicazione dei regolamenti che concedono [redacted] di tempo per misurarsi con [redacted] sfidante ufficiale — rinviare ancora per un po' [redacted] Hagler e capitalizzare il titolo con [redacted] comoda [redacted] volontaria. [redacted] è lasciato invece guidare dall'orgoglio [redacted] ha risposto subito alla sfida. E' seriamente convinto che [redacted] Hagler, prepotente in fase d'attacco, [redacted] sia altrettanto invulnerabile in [redacted] e che questi difetti non siano balzati in evidenza finora per l'accurata scelta [redacted] degli avversari del negro.

Chi ha visto, come me, Hagler [redacted] Montecarlo contro Cabrera, si [redacted] tuttavia [redacted] il diretto destro ed i corti montanti di [redacted] un'arma tale [redacted] mettere sotto chiunque, [redacted] più [redacted] Vito, nella sua dispendiosa [redacted] tattica «kamikaze», metterà [redacted] grosso rischio le sue fragili sopracciglia, [redacted] tentico tallone d'Achille nella sua corazza [redacted] coraggio.

La carta, insomma, parla [redacted] favore [redacted] Marvin Hagler. [redacted] stanotte [redacted] 2, davanti allo schermo della tv, permettetemi di fare il tifo [redacted] il piccolo, indomabile ex macellaio di Brooklyn.

Servizi a cura di [redacted] Pignata

Altri due match «mondiali»

Benitez e Leonard [redacted] miliardo [redacted] testa

Per noi, legati al tito nazionale [redacted] per Vito Antuofermo, [redacted] più importante [redacted] pugni» [redacted] Usa è quella per il campionato del mondo dei pesi medi. Per i tifosi americani invece il «clou» è l'altro, sullo stesso ring di Las Vegas: quello cioè che oppone due giovani imbattuti, i quali si sbarrano a vicenda la strada della gloria e dei dollari.

[redacted], il campione dei pesi welters versione [redacted] Leonard, il suo sfidante, rappre[redacted] mondi diversi. Benitez, ventunenne, è il più giovane dei campioni del mondo, ed era già titolato a 17 anni, quando combatteva tra i leggeri: rappresenta il sottobosco di miseria della numerosissima colonia portoricana di New York, di cui è il portabandiera.

Leonard, ventitreenne, ex [redacted] olimpionico [redacted] Montreal, anche se il soprannome «Sugar» lo ricollega al grande Robinson, rappresenta per il pubblico [redacted] — l'[redacted] continuatore delle [redacted] di Mohammed Alì-Cassius Clay. Non per nulla il manager è lo stesso di Alì, il [redacted] Angel Dundee; non per nulla le borse che Leonard (25 incontri, tutti vinti) pretende e ottiene, sono [redacted] di quelle di Mohammed. Per questa sfida Sugar Ray avrà un milione di [redacted] conseguenza, [redacted] il campione avrà un [redacted] a 200 mila [redacted] un miliardo di lire. Ma [redacted] non [redacted] l'impetuoso portoricano (un pari e 37 vittorie, di [redacted] per k.o.) si ritirerà appagato. [redacted] un «super», per batterio.

Guerriero del ring oppure «playboy»?

Da Las Vegas a New Orleans, per completare il trittico della «notte dei pugni». Sul ring della Louisiana il trentunenne argentino Victor Galindez mette in palio la corona dei mediomassimi, versione Wba, contro il «guardia destra» di colore Marvin Johnson, ex campione dell'altra «parrocchia», il Wbc, detronizzato dal fuoriclasse di Filadelfia Matthew Franklin.

[redacted] tutto [redacted] temperamento [redacted] un indio istintivo [redacted] incapace di mezze misure in ogni sua regola di vita: o è campione vero, autentica, selvaggia macchina da pugni, o diventa un satollo, sonnacchioso [redacted] quando [redacted] «night», [redacted] ragazze, [redacted] prendono il sopravvento sulla volontà [redacted] palestra.

Quale [redacted] il [redacted]? Il feroce guerriero del ring che ha [redacted] Mike Rossman nella rivincita oppure il «playboy» ingrassato che pochi mesi prima aveva perso malamente il [redacted] l'ebreo di origine [redacted] Se Galindez sarà quello vero, Johnson non avrà scampo.

Tanti pugni per tv

STANOTTE — Ore 2: in diretta da Las Vegas, Antuofermo-[redacted] titolo mondiale dei medi.

Ore 14,15: replica del combattimento mondiale di Las Vegas. Ore 23: cronaca differita di Benitez-Leonard (per il titolo mondiale dei pesi welters Wbc) e Galindez-Johnson (per il titolo mondiale dei pesi mediomassimi Wba).

DOMENICA — Nel corso della «Domenica sportiva» (ore 21,30) sarà trasmesso il match non [redacted] differita sabato sera.

[redacted] gli [redacted] trasmessi a colori, sulla Rete [redacted]

ECONOMICI

45 Ville, app., cascine per vacanze, acq.-vend.

CASCINA libera indipendente 4 camere stalla 110 mila mq terreno unico appezzamento 85 milioni. Tel. 513.022 - 547.821 - 548.245.

[redacted] al mare vende alloggi Loano Pietra [redacted] Alassio Ospedaletti Toirano da lire 29 milioni 500 mila. [redacted] 019 669.972 - 011 893.064.

CASETTA a Cavagnolo (30 km Torino) zona precollinare 2 camere cucina bagno gi[redacted] 400 mq posto auto coperto [redacted] 22 milioni 500 mila vende Centraledile, tel. 539.181.

CASETTA ad Almese libera 3 camere cucina 2 servizi garage giardino [redacted] milioni 500 mila vende Centraledile, tel. 539.181.

CASETTA in c[redacted] di Cavour 3 camere cantina portico terreno acqua luce vendo [redacted] milioni. Tel. 0121.78096.

CASETTA indipendente vicinanze Asti 7 camere bagno cantina portico comoda strada provinciale vendo L. 27 milioni più mutuo. Telefono 0141 34.882.

CASTELNUOVO Don Bosco (35 km) vicinanze vendo casetta abitabile libera subito senza terreno 2 camere cucina servizi cantina comoda autobus e negozi a L. 16 milioni trattabili dilazioni di pagamento. Tel. 332653.

CIRIE' vicinanze rustico indipendente con [redacted] mq 1200 4 camere stalle tettoia da [redacted] 25 milioni. Telefono 920.02.75.

[redacted] Spa libero Montoso in moderno residence ampie mansarde e minialloggi semiarredate. L. 19 milioni 500 mila. Telefono 696.71.21.

[redacted] Spa a Cesena libero in palazzina ampio luminoso 2 camere cucinotta servizi. L. 37 milioni 500 mila. Telefono 696.71.21.

[redacted] Spa casetta adiacente lago Candia riattata 3 camere cucina servizi e giardino + rustico. L. 21 milioni 300 mila. Telefono 696.71.21.

[redacted] Gossonero struttura villa di 4 appartamenti consegna sei mesi. Telefono 581.759.

[redacted] Rivodora struttura villa signorile consegna marzo 1980 mutuo. Telefono 599.897.

GIAVENO bella casa 4 camere 3000 mq circa terreno vendo 40 milioni. Tel. 710.809.

GIAVENO centro casetta da ripristinare ideale uffici con progetto approvato vendo 16 milioni. Tel. 710.809.

GRIMALDI 0183/273.211 vende Imperia signorile appena ultimato 2 camere tinello cucinotto servizi spazioso 59 milioni.

GRIMALDI 0183/273.211 vende Imperia signorile appena ultimato camera tinello cucinotto servizi 39 milioni.

GRIMALDI 0183/273.211 vende Imperia libero soggiorno 2 camere cucina bagno postauto 20 milioni 500 mila.

GRIMALDI 0183/273.211 vende San Bartolomeo al Mare 20 mt mare vista signorile arredato soggiorno camera cucinotto servizi garage giardino privato mutuo 71 milioni.

ITALCASE vende S. Stefano Belbo (Cn) casale 2 piani 280 mq ciascuno, 80 tavole terreno boschivo L. 35 milioni 500 mila. Tel. 512.870 - 513.017.

[redacted] azienda vinicola in Canale d'Alba fabbricato industriale per vinificazione, imbottigliamento, invecchiamento [redacted] adiacente grande villa [redacted] unico corpo prezzo conveniente [redacted] Immobiliare 558.958.

PRIVATAMENTE vendo in stupenda posizione rustico [redacted] riattare 6 vani 400 mq circa più terreno circostante in località La Calma (Corio) a L. 17 [redacted] 500 mila. [redacted] 443.[redacted]

[redacted] vende recente [redacted] in Montoso L. 10 milioni contanti resto dilazioni [redacted] alloggio in Torino; tel. [redacted] ore pasti.

PRIVATO vende alloggio tra Pino e Chieri 8 camere soggiorno [redacted] giardino privato, L. 45 milioni; tel. [redacted]

RUSTICO libero a S. Antonino di Susa 6 vani [redacted] fienile da [redacted] L. 25 milioni [redacted] Torino immobili tel. 472202 472651.

RUSTICO libero a Levone (Canavese) in parte ristrutturato 4 vani posto auto L. 23 milioni 500 mila G.S.B. Torino immobili tel. 472202 472651.

RUSTICO Pinerolese, Perosa Argentina 3 camere servizi 2000 mq terreno 18 milioni dilazioni. Tel. 548.245 - 547.821 - 513.022.

SALICE d'Ulzio eccezionalmente panoramici, a fianco cabinovia, sufilio abitabili 1-2-3 vani a partire da 17 milioni 200 mila più mutuo. Località Richardet (proseguimento [redacted] Clotes) personale sul posto al sabato e domenica. Maiora 011 753.989.

SANREMO [redacted] vendesi ottimo appartamento di 2 cam[redacted] cucina completamente [redacted]. Confar Alassio 0182 - 43.158 [redacted].

SARDEGNA Castelsardo (Lubagnu) vendo alloggi nuovi 50-70 mq vista mare 550 mila al mq. Tel. 079 - 474.090.

SARDEGNA golfo di Marinella vendo appartamenti a 20 mt dal mare affare visita sul posto organizzata. Tel. 011 - 710.018.

SASSELLO villa signorilissima 5 bagni ampio giardino L. 89 milioni 500 mila compreso alto mutuo. Confar Alassio 0182 - 43.158 43.280.

ST-VINCENT nella costruenda palazzina chateau vendiamo appartamentini composti da camera soggiorno con angolo cottura ingresso bagno cantina ampi terrazzi finiture accurate con materiali ad alto livello. Posizione panoramica e soleggiata. Prezzi a partire da L. 19 milioni più L. 5 milioni mutuo fondiario. La Vallée via Chanoux 14 Saint Vincent tel. 0166 37.750 anche festivi.

UBAV 773.309 vende zona Montoso frazione Rucas fronte impianti risalita camera cucinotta bagno box arredato dilazioni.

VALLI di Lanzo Traves alloggi mansardati nuovi composti da 2 camere cucina bagno 24 milioni 500 mila dilazionabili. Tel. 920.0275.

VALPERGA vendo villa bifamigliare appartamenti di circa mq 100 caduno orto e giardino privato; tel. 9209705.

VENTIMIGLIA confine in rustico totalmente riattato vendesi appartamenti varia metratura. Confar 0182 43.158 - 43.280.

VILLA nuova costruzione S. Giusto Canavese (a 1 km dal casello autostrada) salone 3 camere cucina doppi servizi tavernetta lavanderia posti auto giardino mq 1200 86 milioni. Consuredile 533.322.

VILLE uni o bifamiliari ai piedi del Monviso posizione panoramica da 150 a 200 mq abitabili ampio giardino 65 milioni meno forte mutuo. Galotto 489.789 488.972.

VILLINI a schiera entroterra Borghetto 2 camere cucina 23 milioni più mutuo 19 milioni. Agenzia Edilriviera 0182/970.386.

AIM **1.[redacted]** contanti l'Immobiliare Maddaloni vende riviera Adriatica monolocali 15 milioni 500 mila, appartamenti e villette a schiera con giardino e barbecue. Tel. 011 558.413 - 547.950 via Pomba 29 (via Giolitti).

46 Ville, app., camere per vacanze, affitto

BORGHETTO affitto alloggi invernali 1 mese 150 mila 2 mesi 280 mila 3 mesi 380 mila agenzia Edilriviera 0182/970.386.

[redacted]GLIA (SV) affittiamo alloggio in villa arredato nuovo camera tinello cucinino servizi posto auto L. 2 milioni 400 mila annue, cauzione referenze; tel. 011 838444.

[redacted] 1700 affittansi appartamenti arredati ed attrezzati da 2 a 8 posti letto per periodi brevi, stagione [redacted] od anno. [redacted] 0122 89.390 89.297 e 011 519.812.

47 Alberghi, pensioni

BORDIGHERA Pensione Marika vista mare cucina casalinga tv terrazzo tutti i conforts; interpellateci; tel. 0184 260618.

49 Informazioni

ABILI investigatori eseguono ricerche controlli e operazioni inerenti accertamenti prodivorzio documentati. Inves, A. Doria 9, tel. 548.560.

ALLA Sfinge investigazioni controlli infedeltà rintracci ovunque via Bruno Buozzi 5 angolo via Roma, tel. 534.815.

ROSMONDIAL investigazioni indagini controlli privati ed industriali; via S. Francesco da Paola 40, tel. 531181.

52 Varie

ACQUISTA antichità sale studi rinascimento barocco mobili '800 e rustici soprammobili. Telefonare 472.195 - 740.584.

CHIAROVEGGENTE mago cartomante radiestesia consiglia risolve problemi d'amore vi farà tornare la persona amata talismani e pentacoli protettivi. Telefonare 698.6773 solo donne.

MAGA cartomante medium diplomata risolve fortuna, lava contrarietà riunisce e persona amata esiti. Tel. 303.250.

RETI e materassi tutte le misure e modelli, e [redacted] ortopedici. Vendita in [redacted] via [redacted] 15, tel. [redacted]

[redacted] neri plastica [redacted] immondizia, [redacted] e [redacted]. Tel. 890.819.

Tre successi di sicuro valore

Opel Rekord Diesel ha le doti ideali per soddisfare le necessità di chi con l'automobile lavora: [redacted] prestigio, l'agilità, il comfort, l'affidabilità, la solidità e la convenienza. [redacted] nella versione [redacted] quattro porte, sia nella versione Caravan a cinque porte, [redacted] nella [redacted]sione Delivery Van per il trasporto leggero a tre porte. Opel Rekord Diesel: 2260 cc, 48 kW (65 CV DIN), oltre 140 km/h, scatto da 0 [redacted] 100 km/h in 22", 13 km con un litro [redacted] gasolio.

Un'importante convenienza per chi lavora con l'automobile sono gli speciali accordi economici e le facilitazioni riservate dalle concessionarie Opel-GM per l'acquisto di una Rekord Diesel, oltre alla possibilità di averla in leasing. Scegliendo Opel Rekord Diesel [redacted] può contare su un'ottima assistenza in tutt'Italia e sulla garanzia totale di [redacted] mesi, per un chilometraggio illimi[redacted]. Possibilità di finanziamento diretto GMAC [redacted] o [redacted] cambiali.

OPEL GM

Opel-General Motors [redacted] viene incontro.

I fatti della politica

Riforma pensioni

■ Il segretario del pci Enrico Berlinguer — riporta *Paese Sera* — ha partecipato ieri alla conferenza stampa indetta per presentare la proposta di legge comunista per la riforma delle pensioni. «In un momento di crisi — ha detto in sintesi — non si possono abbandonare le categorie di persone economicamente più esposte». E tra queste, appunto, i pensionati «La riforma — ha aggiunto — sarà nei prossimi mesi uno dei punti più qualificanti della nostra battaglia, che non sarà sostenuta solo in Parlamento». La proposta è stata consegnata ieri alla Camera. Questi i punti principali: l'unificazione delle norme previdenziali per tutti. Età pensionabile: 60 anni per gli uomini, 55 per le donne: tetto (il massimo pensionabile) a 18.600.000 lire: divieto di cumulo eliminato per gli orfani e le vedove; elevata la quota soggetta a detrazione: nessuna trattenuta fino a un valore pari al doppio del minimo; scala mobile trimestrale per tutti. Aumento dei minimi e aumento a beneficio di chi ha versato oltre 15 anni di contributi».

Buoni propositi

disegno di D'Anna da Il Secolo XIX

Minata la convivenza

● Quando è colpito un appartenente alle forze dell'ordine, scelto addirittura come bersaglio in quanto tale, viene colpito ciascun cittadino e viene minata alla radice la nostra convivenza civile. — scrive il *Popolo* — ed allora occorre con forza respingere le opposte tentazioni che portano ad esaltare come soluzioni possibili, anche qui, solo concezioni estreme: l'una affidata esclusivamente ad un perfezionamento tecnologico più adeguato per la funzione repressiva, l'altra solo all'aspetto sociale proprio della condizione degli agenti di pubblica sicurezza. Queste tentazioni sono affiorate da opposte parti politiche e di stampa, dopo l'assassinio di Domenico Taverna.

Disegno di Marantonio da Il Giornale nuovo

Prorogati gli sfratti

● Governo in minoranza al Senato dove è passato, con voto segreto, un emendamento comunista — informa — *la Repubblica* che ha visto confluire sulle posizioni della sinistra un cospicuo gruppo di franchi tiratori dc. Un colpo di scena che rimette in discussione la legge per intero (e la sua sorte, trattandosi di un decreto prossimo a scadere), ma non un colpo a sorpresa. Quanto è accaduto ieri al Senato mette piuttosto in mostra a che punto sia giunto il processo di logoramento all'interno delle forze politiche che consentono al governo di sopravvivere. Il deputato comunista Libertini ha duramente sottolineato come i fatti di ieri potrebbero «segnare la sorte stessa di questo governo». Ed ha mosso gravi accuse al ministro Morlino.

Vicenda Eni

■ Avremo mai la certezza — chiede *Il Sole-24 Ore* — che all'interno dell'accordo Eni-Arabia Saudita tutto è chiaro? Non sembri, questo, un interrogativo retorico. Anche l'audizione di ieri davanti alla commissione Bilancio della Camera si è chiusa con tanti chiarimenti, ma anche con una sottile insicurezza sul dubbio di fondo e, cioè, se parte dei miliardi legati alla commissione del 7 per cento girata al mediatore arabo non siano finiti in qualche tasca italiana. Attorno a questo nodo si sono scontrate due posizioni, quella del ministro delle Partecipazioni Statali Siro Lombardini e quella del presidente dell'Eni Giorgio Mazzanti. Ha detto Lombardini in apertura di seduta: «Non ho raccolto elementi che consentano di considerare i sospetti sulla regolarità della mediazione dell'Eni come indizi o prove che possono giustificare una qualche iniziativa, ma data la natura dell'accordo non sono neppure in grado di escludere che inquinamenti del contratto di intermediazione possano essersi verificati. A questo punto, tuttavia, gli accusatori dovrebbero far conoscere quelle prove che sostengono di avere». A questa abile manovra verbale, che ha mantenuto la relazione del ministro lontana da qualsiasi secca lasciando sulla dritta tutti gli scogli contro i quali qualcuno prima o poi potrebbe anche sbattere, ha corrisposto la replica di Mazzanti (con voce gelida il presidente dell'ente petrolifero ha detto: «L'accusa più grave che mi viene mossa è di aver usato lo strumento della mediazione per finanziare i partiti, correnti, o uomini politici, la respingo nel modo più categorico. Sono pronto a confutarla in tutte le sedi»). Ha poi concluso Mazzanti: «L'intermediazione è stata necessaria per ottenere il contratto e riguarda interessi esterni all'Italia ed è stata condotta con procedure facilmente verificabili».

Pci su euromissili

● Una cascata di reazioni di esponenti politici — scrive *Il Messaggero* — ha accolto il documento della direzione del pci sugli euromissili in cui, nell'imminenza del dibattito parlamentare, i comunisti invitano il governo Cossiga a compiere un passo ufficiale presso il Cremlino per proporre una «moratoria» generale. Venga sospesa — chiedono i comunisti — la produzione dei «Pershing 2» e dei «Cruise» e Mosca ritiri gli «SS-20» bloccandone la fabbricazione. Si avii così un negoziato Est-Ovest con l'obiettivo di ridurre la potenzialità degli arsenali militari e missilistici».

Ogni giorno un anniversario

MILANO, 30 novembre — Un orribile delitto è stato scoperto stamane in un appartamento situato al primo piano di via San Gregorio n. 40. La commessa del negozio di mercerie di Giuseppe Ricciardi, situato nello stesso stabile, salita per prendere le chiavi per la consueta riapertura, si è trovata di fronte ad uno spettacolo raccapricciante. Nel corridoio, riversa a terra e coperta di sangue, la signora Franca Pappalardo di anni 40, da Catania, moglie del proprietario del negozio; accanto a lei, pure esanime, il maggiore dei figlioletti, Giovanni di sette anni; in cucina la bimba Giustina di 5 anni ed Antonio di 7 mesi, quest'ultimo col capo reclinato su di una spalla, immobile nel suo seggiolone. Tutti morti.

Da qualche giorno il Ricciardi era assente da Milano, essendosi recato a Prato per acquisti di mercerie. Ieri sera aveva telefonato alla moglie per chiedere notizie ed assicurare il suo probabile ritorno nella giornata d'oggi. Nell'abitazione tutto era a soqquadro ma da una rapida verifica compiuta dalla commessa è apparso chiaro che poco o nulla è stato asportato. Si ritiene quindi che l'assassino abbia voluto simulare il furto. Dalle prime constatazioni è risultato che, mentre sulla Pappalardo e sui due maggiori figlioletti l'assassino ha infierito con un corpo contundente, probabilmente una bottiglia, sul lattante invece due mani si sono serrate alla gola fino a strozzarlo.

Le indagini della polizia hanno immediatamente rile: ato che, fino al momento in cui il Ricciardi era stato raggiunto dalla famiglia, egli aveva convissuto a Milano con tale Caterina Fort di anni 31, una veneta di notevole avvenenza, abitante pure a Milano. La donna è stata immediatamente fermata.

da «La Stampa» dell'1-12-1946

Rina Fort crolla dopo 17 ore di interrogatorio: è stata lei ad uccidere, lo ha fatto per gelosia. Era stata la donna di Giuseppe Ricciardi, aveva ucciso quattro persone perché l'amante l'aveva abbandonata. Il processo si svolge a Milano nel gennaio 1950. Rina Fort è condannata all'ergastolo. Uscirà di prigione 29 anni dopo, il 12 marzo 1975. In carcere confezionava vestiti per bambini.

Le lettere dei lettori

Il traffico a Torino

Mi riferisco al Vostro interessante e spero producente articolo del giorno 13 novembre sul disservizio dei semafori, e su quello ben più grave della mancanza dei vigili, conseguenza del disinteresse da parte del sindaco e della Giunta su questa situazione pericolosa nella nostra città.

Desidero portare a conoscenza della comunità un fatto, non solo divertente, ma sintomatico sul come, almeno alcuni assessori, predichino bene ma razzolino assai male!

Ieri sera il taxista che da P. S. mi portava a casa, di fronte al caos, incontrollato, in alcune vie, sempre prive di vigili, mi ha raccontato che al mattino, chiamato per radio taxi, si trovò a servire l'assessore inventore delle pazzie dei posteggi nei corsi G. Ferraris e Re Umberto e di molte altre infinite incongruenze.

L'ordine al taxista fu: «Mi porti, veloce, al Municipio». Percorso c. G. Ferraris, all'ang. di c. Matteotti, a causa dell'invenzione dell'assessore, occorre immettersi nel controviale che, a quell'ora, è intasato di macchine, di autobus ecc.

Secondo ordine «non percorra il controviale, né quello di c. Re Umberto, vada in v. XX Settembre perché ho premura e la circolazione è più scorrevole».

Se l'autista del taxi è stato sincero, pare che egli non abbia voluto saperne di accontentare l'assessore e lo abbia fatto passare lentamente nell'affollato controviale!

Questo episodio vero, dimostra e conferma le tesi e l'esposizione fatta sul Vostro interessante articolo e purtroppo la irresponsabile conduzione della Giunta intera nel grave problema della circolazione senza alcun controllo e vigilanza specie nelle vie ove la sosta è vietata od a senso vietato.

L'opposizione in seno alla Giunta che cosa fa? Tace sempre, non interviene mai né prende posizione. Sempre solo inutili chiacchiere!

Rag. Agide Gennari, Torino

Diventiamo privilegiati

Non riesco a capire perché ancora oggi, alcune categorie di cittadini alle dipendenze di aziende pubbliche (Enel, Acea, FF.SS., Sip, Rai, Cassa del Mezzogiorno, ecc.) debbano godere di particolari privilegi, quali erogazione energia elettrica a titolo gratuito o quasi, biglietti di viaggio a titolo gratuito per sé e familiari per tutta la vita; canone telefonico a carico della Sip, pagamento dell'importo del canone tv al personale dipendente da parte della Rai, pagamento in proprio delle tasse personali dei dipendenti come se lo stipendio di detti lavoratori non è pari e, alcune volte, maggiore, di quello di altri cittadini che svolgono attività in altre aziende.

Oltre ad usufruire delle facilitazioni sopra elencate (e non sono tutte!), che si trasformano, indirettamente, in altrettanti aumenti di salario e/o stipendio, ad ogni variazione in più delle tariffe, vengono evase, e il pagamento dell'Iva, per le varie fatture a titolo gratuito, e quello dei contributi previdenziali ed assicurativi sull'importo che non viene denunciato.

Perché le aziende pubbliche, e per esse lo Stato, non fa altrettanto? E' inutile chiedere ai sindacati se ciò è giusto o meno; ma cosa ne pensano il ministro delle Finanze, il presidente dell'Inps e quello dell'Inam e dell'Inail di queste evasioni fiscali e contributive?

T. G., Torino

Perché nuovi arresti?

Sono una ragazza di diciotto anni e frequento l'ultimo anno di liceo classico. Oggi, appunto a scuola, ho appreso la notizia dell'arresto di un sacerdote ortodosso e di una donna, un'ebrea convertita, avvenuto il 1° novembre scorso in Urss.

Colpita dal fatto, ho deciso di inviare una lettera all'ambasciatore sovietico, e visto che nessuno ne ha ancora parlato, fosse opportuno far pervenire anche al suo giornale, se vi è possibile, e lo spero, la pubblichiate in modo da cercare di scuotere un po' l'opinione pubblica.

Maria Cristina Caputi

Il centro del mondo

Ci è molto piaciuta la pagina a colori con i francobolli. Vorrei che pubblicaste un bel lavoro fatto da miei amici con tanti francobolli che corrono intorno al mondo. E' un omaggio dei bambini italiani a quelli di ogni altro paese. Questo lavoro è stato fatto dai ragazzi della Terza A dell'*Istituto Maria S.S. Consolata*, di via Caprera 46, sotto la guida di suor Gabriella. Certo che a colori è molto bello ma anche in bianco e nero pensiamo che si vada bene.

Luciano Magri, Torino

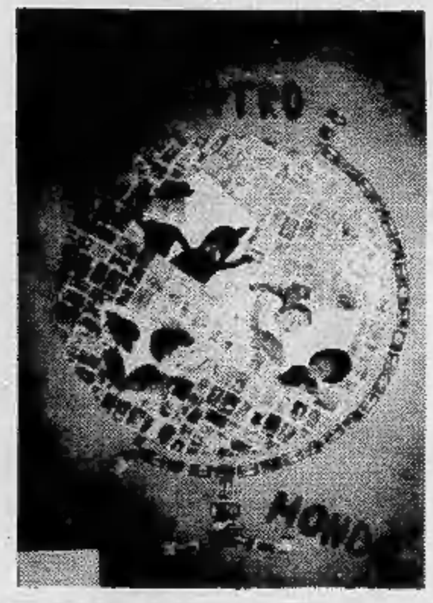

Da un settimanale all'altro

da «Epoca»

Niente scandalo sono francesi

● Qual è stato — scrive «Epoca» — l'impatto degli scandali sull'opinione pubblica? Come ha reagito la «Francia profonda», provinciale e saggia, alla quale Giscard d'Estaing attribuisce tutte le virtù contrapponendola alla volubile e superficiale società parigina? Dalla «guerra dei sondaggi» scatenatasi in questi ultimi giorni, emergono indicazioni contraddittorie, ma anche una sorpresa: il giudizio sugli uomini al potere è assai meno severo di quel che si potesse pensare.

La più interessante è l'inchiesta demoscopica dalla quale risulta che la maggioranza dei francesi ritiene che i politici gestiscano il paese in funzione dell'interesse comune. Alcuni non lo fanno, è vero, ma si tratta di eccezioni. Eppure, il 74 per cento si augura che il presidente della Repubblica il 27 novembre fornisca in Tv spiegazioni sugli *affaires* che agitano la Francia: la faccenda dei diamanti di Bokassa e il drammatico suicidio del ministro del Lavoro Robert Boulin. Il 64 per cento ritiene che la stampa abbia fatto bene a pubblicare le informazioni sugli scandali, ma soltanto il 50 per cento crede che le rivelazioni abbiano messo in moto una crisi politica grave. E poi, se Giscard ha davvero accettato i diamanti di Bokassa — dice il 61 per cento degli interrogati — egli dovrebbe farne dono ad un'opera caritatevole. I francesi, ad ogni modo, non si fanno molte illusioni: anche se fosse al potere l'opposizione di sinistra (è l'opinione del 77 per cento degli interrogati) gli scandali ci sarebbero lo stesso. E se sembrava che sotto De Gaulle ce ne fossero meno, era semplicemente «perché non se ne parlava».

Nel sistema della Quinta Repubblica, la sublimazione della funzione presidenziale rappresenta, per chi la esercita, una protezione efficace. E' senza dubbio uno dei motivi per cui l'autorità di Giscard non sembra essere stata seriamente intaccata dalla faccenda dei diamanti. Un altro motivo, ancora più determinante, è che non esiste attualmente in Francia un'alternativa politica credibile. L'opposizione è più divisa che mai: socialisti e comunisti hanno reagito diversamente davanti agli scandali, e in occasione del recente dibattito parlamentare sul bilancio dello Stato, i partiti comunista e socialista non sono neppure riusciti a mettersi d'accordo per un'offensiva comune contro il governo ed hanno finito per presentare due mozioni di censura distinte. Quanto ai gollisti, che pure erano stati i più violenti nel criticare il progetto di bilancio, non hanno avuto il coraggio di provocare la caduta del governo votandogli contro.

Questa situazione anomala, con spaccature simmetriche nell'opposizione e nella maggioranza, fa senza dubbio il gioco di Giscard d'Estaing, il quale pensa già alle elezioni presidenziali programmate per la primavera del 1981. Ma essa spiega anche la spettacolosa «rimonta» di Raymond Barre, che soltanto poche settimane fa era stato definito come «il primo ministro più impopolare nella storia della Francia contemporanea», e il cui indice di popolarità ha fatto ora, secondo gli ultimi «sondaggi», un clamoroso balzo in avanti (dal 28 al 41 per cento). Barre, che era stato sfiorato da una storia poco limpida di speculazioni edilizie sulla Costa Azzurra, poi scomparsa dopo la faccenda dei diamanti e il suicidio di Boulin, appare come un uomo politico «pulito». Adesso Giscard gli ha fatto sapere che rimarrà alla guida del governo per almeno altri sei mesi.

semplicemente.....

conbipel

Solo noi della conbipel **produciamo e vendiamo direttamente al pubblico**

NON CI CREDETE? Venite a:

COCCONATO D'ASTI
Strada Bauchieri 1 - Tel. 485.000

TORINO
C.so Bramante 27/29 - Tel. 011/596.256

e vi convincerete che i capi e i prezzi sono straordinariamente conbipel

A COCCONATO SIAMO APERTI ANCHE LA DOMENICA E FESTIVI

Recuperi confermati

TORINO — La settimana è terminata con un mercato che, nonostante tutto, è riuscito ancora a mantenere una discreta vitalità e un buon dinamismo. I recuperi di ieri sono stati confermati e ulteriormente sviluppati anche se in maniera più contenuta. Il settore trainante della giornata è stato, come già nelle precedenti sedute, l'assicurativo che ha visto concentrato sui suoi titoli il maggior volume di scambi e i recuperi più marcati. Le Toro, in particolare, continuano l'ascesa migliorando ancor più le posizioni raggiunte; anche per Generali e Ras vi sono stati miglioramenti. Le Fiat, cedenti nei giorni scorsi, sono apparse in netta ripresa recuperando quota 2200; migliori anche Montedison, Olivetti, Bastogi e Stet. I valori locali hanno invece subito un lieve ridimensionamento, con una battuta d'arresto, ad eccezione delle Formara e delle Bastogi e delle Borgosesia risp. Il comparto obbligazionario è apparso in lieve ripresa, con attività in aumento.

FIXING delle Fiat: ord. 2200, 2203; pr. 1728, 1703; fixing delle Generali 43.350.

MILANO

Prosegue l'ascesa in Borsa. La rianimazione improvvisa della vigilia, partita da nuove iniziative sul gruppo Pesenti ed estesa a quasi tutta la quota, ha avuto oggi un positivo seguito che ha dato all'ultima riunione della settimana un'intonazione sostanzialmente sostenuta. A muoversi sono stati ancora i titoli del gruppo Pesenti, i grossi titoli assicurativi (specialmente la Ras) e poi le Italcementi, le Bastogi, Saffa, Ciga e ancora Italmobiliare. Sempre sostenute le due Olivetti e nei farmaceutici attivissime e in ripresa le Lepetit. Oggi, inoltre, anche le Fiat hanno seguito la ripresa migliorando discretamente, seguite dalle Montedison: in buon recupero, logicamente, anche le Ifi. La chiusura ha registrato i livelli massimi della giornata, con qualche lieve assestamento finale. Concludendo, la settimana si è chiusa meglio del previsto e della precedente ottava; questo è già molto nell'attuale clima economico generale.

Dopo Borsa molto stabile, con denaro sulle Olivetti.

Reddito fisso leggermente trascurato, con scambi ristretti sulle Enel e sui Buoni del Tesoro.

Principali oscillazioni della mattinata: Generali 42.900, 43.480; dopo Borsa 43.400; Fiat ord. 2180, 2215, 2195, dopo Borsa 2198; Fiat priv. 1670, 1700, 1701; Montedison 157 e 1/4, 162 e 1/2, 162; Viscosa 740, 760, 745; Olivetti priv. 1266, 1270; Toro 8991, 9000; Sai 11.650; Ifi priv. 2408, 2401; Rumianca 395 (manca chiusura).

Ecco le quotazioni:

Aedes 2999; Alitalia 1090; Alivar 5365; Alleanza 14280; Anic 8,50; Assicuratr. 22.240; Bastogi 713; B.co Roma 8949; Beni Imm. or. 493,50; Beni Imm. pr. 370; Binda 780; Breda 1111; Brioschi 24.300; Burgo or. 7380; Burgo pr. 5350; Caffaro 384; Cantoni 6880; Carlo Erba or. 2325; Carlo Erba pr. 1150.

Cascami 5420; Cementir 1390; Ciga 2309; Cir 8600; Coge 1490; Comit 10.450; Comp. Milano or. 8250; Comp. Milano pr. 5340; Comp. Toro or. 9000; Comp. Toro pr. 3900; Cond. Acqua 235; Credit 1455; Cucirini 2951; Dalmine 186; De Ferrari 1625; E. Marelli 325; Eridania 4350; Eternit 587; Falk or. 3280; Falk pr. 2405; Fiat or. 2195; Fiat pr. 1701. Finmare 85; Finsider 91,50; Fisac 1842; Fond. Incendio 5260; Fond. Vita 27710; Generalfin 1000; Generali 43.480; Gilardini 4189; Gim 2740; Ginori 119,50; Ifi pr. 2401; Ifil 3950; Ilssa Viola 1278; Imm. Roma 70,50; Iniziativa 8001; Interbanca 11.995; Invest 1886; Isvim 2610; Italcable 4592; Italcementi 18.060.

Italgas 716; Italia Ass. 16.900; Italsider 293; La Centrale 6330; Lepetit or. 29.100; Lepetit pr. 29.150; Linificio 605; Liquigas 22; Magneti M. 596; Magona 2240; Marzotto 1341; Mediobanca 40.000; Metalli 3385; Mira Lanza 18.180; Mittel 1039; Mondadori pr. 3100; Montedison 162.

N.a.i. 545; Nord Milano 1299; Olcese 50; Olivetti or. 1458; Olivetti pr. 1270; Pacchetti 72; Pertusola 1561; Perlier 1083; Pierrel 955; Pirelli e C. 1930; Pirelli S.p.A. 710,50; Ras 92.800; Rinascente or. 103,75; Rinascente pr. 62,50; Risanamento 5220; Romana Zuc. or. 165; Rotondi 13.000; Rumianca 395.

Saffa 6239; Sai 11.650; Saroni 1050; Sifa 633; Silos 2442; Sip 1170; Sme 1801; Stampati 6570; Standa 1449; Stet 1461; Tecnomasio 448; Tosi Franco 23.620; Trafilerie 643; Un. Manifat. 14.400; Viscosa or. 745; Viscosa pr. 387; Westinghouse 16.300.

Prezzi informativi: sterlina oro vecchio 100.000, 104.000.

LE AZIONI A TORINO

ALIMENTARI		
Eridania	4300	4300
Romana Zuccheri	180	180
Florio	485	485
Alivar	5350	5350
MINERARI ED ESTRATTIVI		
Sifa	615	635
Talco & Grafite	33000	33000
COMUNICAZIONI		
Autostrada To-Mi	900	900
N.A.I.	520	540
Torino-Nord	75	75
SIP	1170	1168
Italcable	4440	4625
Alitalia	1100	1100
IMMOBILIARI		
Ferco	197	195
Risanamento	5250	5250
Beni Stabili	—	—
B.I.I.	485	480
B.I.I. priv.	370	370
Immobiliare Roma	75	70
Imm. Agr. Vittoria	6150	6150
I.P.I.	2060	2045
Isvim	2570	2570
CHIMICI		
Montedison	157 50	161 50
Liquigas	27 50	27 50
Liquigas priv.	39 50	39 50
Liquigas risp.	24	24
SAFFA	6150	6150
Saffa risp.	6100	6100
SAIAG	1385	1385
Schiapparelli	545	543
Paramatti	800	800
Mira Lanza	17800	18000
ANIC	10	10
Rumianca	390	390
Italgas	725	720
Pierrel	920	955
FINANZIARI ASSICURATIVI		
Interbanca	12100	12100
Mediobanca	39800	39900
Comit	10300	10300
Banco Roma	8850	8820
Credito It.	1445	1445
La Centrale	6305	6305
S.M.E.	1805	1805
STET	1475	1469
Finsider	92	92
Piemonte Finanz.	2000	1995
Invest	1852	1852
Mittel	1040	1040
Bastogi	691	700
IFI priv.	2410	2410
Pirelli & C.	1990	1990
Pirelli Spa	715	715
GIM	2790	2790
Ifil	3810	3810
SAROM	900	900
Assicur. Toro	8975	9020
Assic. Toro pr.	3890	3950
Generali	43050	43350
S.A.I.	11995	11600
RAS	92200	92500
Ass. Milano	8450	8450
» » priv.	5300	5300
Latina	700	700
Latina priv.	335	335
METALMECCANICI		
Formara	290	310
Westinghouse	15800	15800
Nebiolo	—	—
Italsider	290	290
Dalmine	173	173
Olivetti	1440	1452
» priv.	1281	1278
FIAT	2180	—
» priv.	1685	—
Terni	—	—
E. Marelli	315	315
Magneti Marelli	605	598
Metall. Ital.	3300	3300
Castagnetti	1250	1250
Gilardini	4180	4180
Graziano	1215	1215
TESSILI		
Cot. Cantoni	6800	6900
Montefibre	—	—
Montefibre priv.	—	—
Fisac	1830	1830
Borgosesia	2820	2850
Borgosesia risp.	1875	1880
Viscosa	737	750
» priv	410	410
DIVERSI		
Cartiera Italiana	440	440
Burgo ord.	7270	7400
» priv.	5290	5450
Pacchetti	69	73
CIR	8500	8500
Acque Potabili	710	710
Acqua Roma	235	235
Eternit	585	585
Eternit pref.	580	580
Rinascente	100	100
» priv.	62	62
Ciga	2290	2290
Ceramica Pozzi	112	118
Unicem	7750	7780
Silos	2480	2480
OBBLIG. CONVERTIBILI		
B.I.I. 7% 73/88	72 20	72 20
G.I.M. 6% 73/86	106 90	106 50
Pirelli 5%	—	—
M. Fingest 7% 72	—	—
M.C.E. 7% 73/88	78 90	78 80
M. Viac. 7% 73/88	90	90
M.S. Spirito 7% 73	97 90	97 80
M. Fibre 7% 73/88	75 30	75 30
Metalli 6% 73/88	117 50	117 50
Liquigas 7,50% 70	—	n.t.
Liquigas 7,50% 71	—	n.t.
Liquigas 7,50% 72	—	n.t.
Liquigas 7% 73/93	—	n.t.
Iri Stet 7% 73/88	82	82

REDDITO FISSO A TORINO

Titoli	29/11	Varlaz.
VALORI DI STATO		
Rendita 5%	89	89 10
» cont.	89 10	89
Red. 3½% '34	—	—
» cont.	—	—
Pr. ricost. 3½%	—	—
» cont.	—	—
» 5%	—	—
» cont.	—	—
Pr. Red. 5% Tr.	—	—
» cont.	—	—
Riforma Ford. 5%	—	—
» cont.	—	—
Pr. Red. 5% '54	—	—
» cont.	—	—
Pr. Ed. Sc. 5½ '67	88 35	88 45
» cont.	88 45	88 35
» 5½ '68	88	88 10
» cont.	88 10	88
» 5½ '69	83 50	83 80
» cont.	83 60	83 50
» 6% '70	82 50	82 60
» cont.	82 60	82 50
» 6% '71	80	80 10
» cont.	80 10	80
» 6% '72	79	79 10
» cont.	79 10	79
» 9% 75/90	89	89 10
Cer.C. T. 5,50% 78	—	—
Cer.C. T. 5,50% 79	—	—
B.T.N 5% 1978	—	—
» 5½% '79	—	—
» » '80	89 50	89 50
» » '82	85 95	86 20
B.T.O. 7% 1978	—	—
B.T.O. 9% 1979 I	—	—
B.T.O. 9% 1979 II	—	—
B.T.O. 9% 1980	99 55	99 65
B.T.O. 10% 1981	97 25	97
OBBLIGAZIONI		
ENEL 6% '66 II	77	77 20
» » '69 II	71	71
» 7% '73	68 85	68 80
Enel 74 indiciz.	128 80	128 80
I.R.I. 5% '65	84 85	84 40
Autostrade 5% '69	68 40	68 40
» 7% '72	79	79
OO PP. 6%	59 90	60 40
» 7%	59 70	59 70
OO.PP.I.St. 6% IV	70 50	70 50
» » 7% IV	69 50	69 50
» Anas 6% '66	59 70	59 70
» » 7% 72 I	59	59
» Aut. 7% II	59 50	59 50
FF.SS 6% '67	74 80	74 80
» 7% '72 II	70 30	70 30
AFS 7% '70	71 50	71 50
P.S.A. 6% Sp VIII	72	72
» 7% II	70	70
ICIPU vent. 6%	77 80	77 80
» » 7% I	73	73
Imi XXVI 6%	74 70	74 70
» XXIX 7%	78 90	78 90
» XXXIII 7%	75 20	75 20
Imi spec. 6,50% '84	86 30	86 30
Isveimer 5,50 '63 8°	—	—
» 6% '64 9°	—	—
» 7% '71 19°	78 70	78 70
Torino Aem 5,50 60	80 10	80 10
Torino Aem 5,50 62	81 50	81 50
S. Paolo 5%	85	85
» » conv. 6%	68 70	68 70
S. Paolo 6%	83 70	83 70
» O.P. 6% ex 5%	81 70	81 70
» » 6%	81 70	81 70
Banco Napoli 6%	66 05	66 05
Banco Sicilia 6%	95	95
M.C.C. 7% '71/'79	—	—
Cr. I. Sar. '69 6%	84 80	84 90
» » '70 7%	85	85
Cassa R.P.L. 6%	82 80	82 60
M. Paschi 6%	95	95
F. Piem. V.A. 6%	89	89
Fiat 5,50% '60	96 80	96 80
Olivetti '62 5,50 2°	95 10	95 10
Catini 5,50% '62	95 10	95 10
Viscosa 6% '64	85	85
Rumianca 5,50 '62	89	89
Viberti 7% '59 II	—	—
Riv 5,50%	78 80	78 80
Lancia 5,50% '62	95 20	95 20
Tor. Sav. 5,50%	92	92
OBBLIG. CONVERTIBILI		
Rumianca 6%	71 20	71 20
Mediob. Fing. 7%	—	—
» Sip 7%	81 70	81 70
» S. Visc. 7%	89 70	89 70
Liquigas 7½% '70	40	40
Iri Stet 7% 73-88	81 70	81 70

L'Agnesi affiderà lavoro a Belluno

IMPERIA — La federazione sindacale Cgil-Cisl-Uil di Imperia ha aperto una polemica con la direzione del pastificio Agnesi, massimo «datore di lavoro» della città con oltre 300 dipendenti.

«Nel corso di una riunione presso l'Unione industriali — dice un comunicato dei sindacati — con il Consiglio di fabbrica della Agnesi, la direzione della azienda ha annunciato che la produzione delle paste speciali (quelle all'uovo e le lasagne) sarà affidata ad un piccolo pastificio di Belluno (una azienda con 45 dipendenti) che si servirebbe comunque della semola del molino Agnesi».

Questo decentramento, pur riguardando una parte minima della produzione Agnesi, che raggiunge punte giornaliere di circa 2500 quintali di pasta prodotta, non è stato di gradimento dei rappresentanti sindacali: «Dopo questa comunicazione — è ancora scritto nel comunicato — rimangono vivi i timori espressi dal sindacato e dal Consiglio di fabbrica nella scorsa primavera per un calo occupazionale nei prossimi anni di 60/70 unità: si impone pertanto un serrato confronto sulle scelte produttive della Agnesi».

I timori del sindacato non appaiono fondati, almeno a breve e medio termine. Recentemente Riccardo Agnesi, dirigente tecnico dello stabilimento, ha ricordato i lavori di ampliamento della fabbrica in corso da diversi anni.

Nei nuovi padiglioni costruiti lungo il torrente Impero sono già state installate due modernissime linee di produzione dalle quali giornalmente escono 500 quintali di pasta corta e lunga. Una terza linea del costo di circa un miliardo dovrà essere installata fra breve, e c'è lo spazio per arrivare a cinque.

«Sappiamo che la nostra pasta è leggermente più cara delle altre — ha detto Agnesi — ma ciò dipende dalla volontà di mantenere la sua qualità superiore. La nostra produzione è in crescita e stiamo anche raggiungendo il mercato straniero, in particolare la Germania, la Francia e gli Stati Uniti. In molti casi i consumatori sono turisti che avendo avuto occasione di gustare gli spaghetti durante le vacanze in Italia, amano ritrovarli al rientro in patria».

● TUNISI - Burghiba per pace «globale» in M.O. — Il problema palestinese può essere risolto solo con «una pace giusta e globale». Lo ha affermato il presidente tunisino Burghiba, criticando la politica israeliana, in occasione della giornata di solidarietà col popolo palestinese.

Ha compilato male le bollette Iva

Negoziante di Chiavari multato: un miliardo

CHIAVARI — *Alcuni errori nella compilazione di migliaia di bollette di accompagnamento delle merci costeranno ad un commerciante all'ingrosso di generi alimentari una multa, per ora non precisamente quantificata, di circa un miliardo di lire. La vicenda riguarda Antonio Boitano, di Chiavari, che esercita la sua attività da circa 27 anni e che è anche consigliere comunale (indipendente eletto nella lista dc).*

Secondo i primi accertamenti compiuti dalla polizia tributaria, non sarebbero stati trovati, durante un controllo effettuato presso la ditta Boitano, e sulla posizione fiscale del commerciante, elementi tali da configurare un'evasione dell'Iva, ma vizi di forma nella compilazione delle bollette di accompagnamento delle merci. La legge prevede in questi casi sanzioni pecuniarie che dato il grande numero di bollette «incriminate» raggiungerebbe, forse per la prima volta in Italia, il miliardo.

Il Senato Usa nega il prestito alla Chrysler

NEW YORK — La commissione finanze del Senato ha bocciato il piano di salvataggio della Chrysler proposto dal presidente Carter ma ha detto di essere pronta a considerare un nuovo compromesso che preveda il congelamento dei salari per tre anni.

Il piano favoriva la concessione di un credito federale garantito di un miliardo e mezzo di dollari. La commissione, con 10 voti contro 5, ha respinto la proposta

Inchiesta sui surgelati

Spinaci sotto accusa

ROMA — Un'indagine è stata aperta dal dottor Gianfranco Amendola, pretore della nona sezione di Roma, per accertare se possano essere pericolosi per la salute del consumatore gli spinaci surgelati, una verdura notoriamente soggetta a processi d'alterazione. Il magistrato ha affidato al laboratorio provinciale di igiene e profilassi una serie di accertamenti che sono già in corso.

Lo spunto per aprire l'inchiesta è stato offerto al magistrato da una relazione inviatagli, nei giorni scorsi, dal dottor Ezio Gagliardi. Copia di questa relazione è stata inviata anche al ministro della Sanità.

A conclusione della sua indagine, il dottor Gagliardi ha affermato che «una confezione di spinaci surgelati conservata per più di un anno in un frizer può accumulare una quantità altamente tossica di nitriti, che risulta sub-letale o addirittura letale, poiché la catena del freddo non è perfettamente controllabile e non tecnicamente perfetta quando la confezione rimane nel frizer del rivenditore».

L'oro sale

AMSTERDAM — Il dollaro ha aperto al ribasso, mentre l'oro ha continuato a salire. La moneta americana ha iniziato la giornata a 1,7305 marchi, contro il livello di 1,7378 registrato ieri sera a New York.

La sterlina è salita da 2,1875 a 2,2000 dollari. La moneta statunitense ha perso terreno anche nei confronti del franco svizzero e del franco francese, scendendo rispettivamente da 1,6150 a 1,6112 e da 4,0857 a 5,0700 franchi.

Nei confronti dello yen, invece, il dollaro si è rafforzato, salendo a 249,50, contro i 248,72 di giovedì sera sul mercato americano.

Chimica: andamento positivo

● L'Aschimici (associazione nazionale dell'industria chimica), nel rendere noto i dati congiunturali sull'andamento dell'industria chimica italiana nel terzo trimestre 1979, premette che l'andamento congiunturale del settore nei primi sei mesi di quest'anno è stato «particolarmente favorevole» a livello europeo, con incrementi di produzione e vendite, sia in volume sia in valore. E anche in Italia il tasso dell'attività è stato positivo, con un incremento produttivo del 5,7 per cento nella prima metà dell'anno. Per quanto riguarda il terzo trimestre in esame, l'Aschimici rileva che si è assistito a un ridimensionamento del «trend» di espansione, ma «l'indice di produzione è comunque superiore (di circa l'1 per cento) a quello del corrispondente periodo del 1978».

Vendite Standa

● Nei primi dieci mesi del 1979 il gruppo Standa ha totalizzato vendite a terzi (al lordo di Iva) per 917 miliardi, con un incremento di quasi il 19 per cento rispetto allo stesso periodo del 1978. La capogruppo Standa Spa che oltre a gestire gli acquisti per l'intero gruppo svolge attività di vendita a terzi sia all'ingrosso (tramite i Cash and Carry e l'affiliazione) sia al dettaglio (tramite gli ipermercati), ha venduto a terzi per circa 32 miliardi al lordo di Iva (+32 per cento rispetto al corrispondente periodo del 1978).

Gli incrementi maggiori si sono registrati nel settore degli ipermercati (+41,5 per cento) e della affiliazione. La consociata Standa Vendite Spa che gestisce tutte le attività di vendita al dettaglio, a esclusione degli ipermercati, ha realizzato nel periodo vendite al lordo di Iva per complessivi 744 miliardi, con un incremento di 104 miliardi (+16,3 per cento) rispetto ai corrispondenti mesi dello scorso anno. Tale incremento si è così ripartito per settori merceologici: tessili, casalinghi e vari +14,7 per cento, alimentari +18 per cento.

La legge antinquinamento

● Con 358 voti favorevoli, 46 contrari e 16 astenuti la Camera ha approvato ieri la legge di tutela delle acque contro l'inquinamento, la cosiddetta «legge Merli», ed il provvedimento passa ora all'esame del Senato. La legge stanzia 2500 miliardi di lire per mutui e contributi alle Regioni da concedere ai comuni e ai consorzi per le opere antinquinamento e alle imprese agricole, commerciali e industriali per la realizzazione degli scarichi delle acque inquinanti.

Emissione San Paolo

● L'Istituto Bancario San Paolo di Torino emetterà in dicembre un prestito obbligazionario di 200 miliardi, ancorato all'E.C.U. Il parametro di ancoraggio all'E.C.U. sarà valido sia per l'interesse, fissato nella misura del 9%, sia per il prezzo di rimborso. Il prestito avrà durata decennale, con rimborso in quote annuali di 1/5, a decorrere dal 6° anno.

STAMPA SERA

Temperatura ore 13 a Torino: +10 - Ieri max +14 min 0

Situazione: sull'Italia permane un campo di alte pressioni. TEMPO PREVISTO: su tutte le regioni quasi sereno, nebbie persistenti in Val Padana ed in banchi nelle valli minori e lungo i litorali delle altre regioni della penisola. Gelate notturne. TEMPERATURA: in lieve aumento al Nord. MARI: poco mossi

In Italia		all'estero			
Bolzano	— 4 +12	Amsterdam	+ 7 +12	Madrid	— 2 +11
Verona	+ 1 +14	Atene	+11 +17	Mosca	0 + 2
Milano	— 1 + 5	Bangkok	+19 +30	New York	+17 +19
Firenze	+ 5 +12	Bruxelles	+ 3 + 7	Oslo	0 + 2
Bologna	+ 2 +10	Francoforte	+ 6 + 7	Parigi	+ 9 +14
Roma	+ 4 +15	Ginevra	+ 3 + 8	Sydney	+17 +23
Napoli	+ 5 +17	Helsinki	+ 4 + 6	Stoccolma	+ 1 + 7
Reggio C.	+13 +18	Lisbona	+ 7 +17	Tel Aviv	+17 +23
Palermo	+12 +16	Londra	+ 8 +15	Tokyo	+11 +16
				Vienna	— 3 + 1

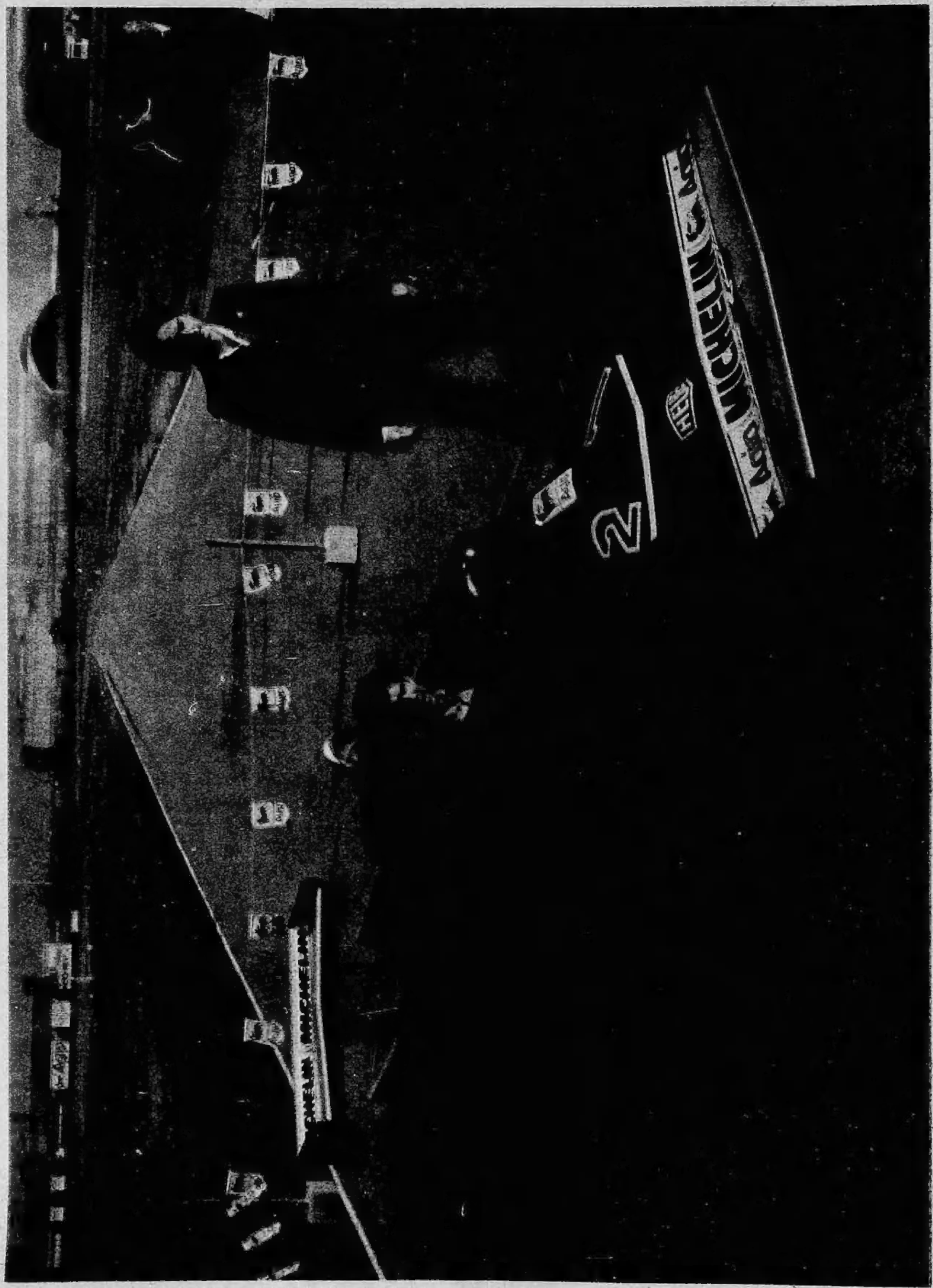

Jody Schecter e Gilles Villeneuve con la nuovissima T5, la monoposto con la quale Ferrari tenterà di conquistare il titolo iridato di F. 1 anche nel 1980 (fotocolor Cesare Bosio)